

# **PLAN INTEGRAL DE SEGURIDAD ESCOLAR (PISE)**

## **COLEGIO**

## **GUARDIA MARINA RIQUELME**

Fecha de Aprobación	Fecha Actualización	Nº de Versión
10 Octubre 2012	29 de septiembre de 2023	4

## INDICE.

1. MARCO GENERAL DE ACCIÓN.....	2
2. FUNDAMENTOS DEL PLAN INTEGRAL DE SEGURIDAD ESCOLAR.....	3
3. OBJETIVOS DEL PLAN.....	3
4. DEFINICIONES .....	4
5. ARTICULACIÓN DEL PLAN DE SEGURIDAD ESCOLAR .....	7
6. INFORMACIÓN GENERAL.....	8
7. METODOLOGÍA AIDEP.....	10
8. METODOLOGÍA ACCEDER.....	13
9. COMITÉ DE SEGURIDAD ESCOLAR DEL ESTABLECIMIENTO (CSE).....	15
9.1. QUIÉNES DEBEN INTEGRAR EL COMITÉ DE SEGURIDAD ESCOLAR .....	15
9.2. MISIÓN Y RESPONSABILIDADES DEL COMITÉ DE SEGURIDAD ESCOLAR .....	16
9.3. ORGANIGRAMA .....	17
10.¿CUÁLES SON LAS RESPONSABILIDADES Y FUNCIONES DE LOS INTEGRANTES DEL COMITÉ?.....	18
10.1. GRUPO DE EMERGENCIA .....	21
11. PROCEDIMIENTOS DE EVACUACIÓN .....	23
11.1. PROCEDIMIENTO GENERAL DE EVACUACIÓN.....	23
11.2. PROCEDIMIENTO EN CASO DE INCENDIO.....	24
11.3. PROCEDIMIENTO EN CASO DE SISMO .....	27
11.4. PROCEDIMIENTO EN CASO DE ARTEFACTO EXPLOSIVO .....	31
11.5. PROCEDIMIENTO EN CASO DE FUGA DE GAS.....	31
12. PROCEDIMIENTO EN CASO DE BALACERA.....	31
13. EJERCITACIÓN DEL PLAN INTEGRAL DE SEGURIDAD ESCOLAR .....	34
14 ANEXOS	
ANEXO 1: NÓMINA DE COMITÉ DE SEGURIDAD ESCOLAR .....	39
ANEXO 2: NÓMINA GRUPO DE EMERGENCIA.....	40
ANEXO 3: EJEMPLO GUIÓN MINUTADO .....	41
ANEXO 4: TELÉFONOS DE EMERGENCIAS.....	43
ANEXO 5: PLANOS DE EVACUACIÓN.....	49
ANEXO 6: IDENTIFICACIÓN Y ANÁLISIS DE RIESGOS CRÍTICOS .....	53
ANEXO 7: PLAN ESPECÍFICO EN PREVENCIÓN DE RIESGOS.....	58

## MARCO GENERAL DE ACCIÓN

El presente Manual sintetiza los lineamientos centrales del Plan de Seguridad Escolar, como marco global de acción.

Sobre la base de las metodologías y procedimientos que aquí se expresan, cada Unidad Educativa deberá generar su específico Plan Integral de Seguridad Escolar, de permanente actualización y perfeccionamiento. Esta flexibilidad obedece a las diferentes características que, por su ubicación geográfica, entorno e infraestructura presentan los establecimientos educacionales del país.

### 1. FUNDAMENTOS DEL PLAN INTEGRAL DE SEGURIDAD ESCOLAR

El Plan Integral de Seguridad Escolar constituye una metodología de trabajo permanente, destinada a cada unidad educativa del país, mediante la cual se logra una planificación eficiente y eficaz de seguridad para la comunidad escolar en su conjunto, adaptable a las particulares realidades de riesgos y de recursos de cada establecimiento educacional y un aporte sustantivo a la formación de una cultura preventiva, mediante el desarrollo proactivo de actitudes y conductas de protección y seguridad.

Se deberán conocer y aplicar las normas de prevención y seguridad en todas las actividades diarias, lo que ayudará a controlar los riesgos a los cuales está expuesta la comunidad escolar.

La difusión e instrucción de los procedimientos del plan debe extenderse a todo el personal para su correcta interpretación y aplicación.

### 2. OBJETIVOS DEL PLAN

- Generar en la comunidad escolar una actitud de autoprotección, teniendo por sustento una responsabilidad colectiva frente a la seguridad.
- Proporcionar a los escolares un efectivo ambiente de seguridad integral mientras cumplen con sus actividades formativas.
- Constituir a cada establecimiento educacional en un modelo de protección y seguridad, replicable en el hogar y en el barrio.
- Diseñar las estrategias necesarias para que se dé una respuesta adecuada en caso de emergencia; se recomienda utilizar la metodología ACCEDER, que se basa en la elaboración de planes operativos de respuesta, con el objetivo de determinar qué hacer en una situación de crisis y cómo superarla. Vale decir, la aplicación de ACCEDER no debe esperar la ocurrencia de una emergencia.

- Se recomienda considerar también la metodología AIDEP, que constituye una forma de recopilar información. Esta información deberá quedar representada en un mapa, plano o cartografía muy sencilla, con simbología reconocible por todos.
- Establecer un procedimiento normalizado de evacuación para todos los usuarios y ocupantes del establecimiento educacional.
- Lograr que la evacuación pueda efectuarse de manera ordenada, evitando lesiones que puedan sufrir los integrantes del establecimiento educacional durante la realización de ésta.

### 3. DEFINICIONES

#### **Alarma:**

Aviso o señal preestablecida para seguir las instrucciones específicas ante la presencia real o inminente de un fenómeno adverso. Pueden ser campanas, timbres, alarmas u otras señales que se convengan.

#### **Altoparlantes:**

Dispositivos electrónicos para reproducir sonido, son utilizados para informar verbalmente emergencias ocurridas en el edificio. Estos altoparlantes sólo serán ocupados por el jefe de emergencia o los guardias entrenados para tal efecto.

#### **Amago de incendio:**

Fuego descubierto y apagado a tiempo.

#### **Coordinador de piso o área:**

Es el responsable de evacuar a las personas que se encuentren en el piso o área asignada, y además guiar hacia las zonas de seguridad en el momento de presentarse una emergencia. El coordinador de piso o área reporta al coordinador general.

#### **Coordinador general:**

Autoridad máxima en el momento de la emergencia, responsable de la gestión de control de emergencias y evacuaciones del recinto.

#### **Detectores de humo:**

Son dispositivos que, al activarse por el humo, envían una señal al panel de alarmas o central de incendios que se encuentra generalmente en el ingreso del edificio, indicando el piso afectado. Al mismo tiempo se activa una alarma en todo el edificio, la cual permite alertar respecto de la ocurrencia de un incendio.

#### **Ejercicio de simulación:**

Actuación en grupo en un espacio cerrado (sala u oficina), en la que se representan varios roles para la toma de decisiones ante una situación imitada de la realidad. Tiene por objetivo probar la planificación y efectuar las correcciones pertinentes.

**Emergencia:**

Alteración en las personas, los bienes, los servicios y/o el medio ambiente, causada por un fenómeno natural o generado por la actividad humana, que se puede resolver con los recursos de la comunidad afectada. La emergencia ocurre cuando los aquejados pueden solucionar el problema con los recursos contemplados en la planificación.

**Evacuación:**

Procedimiento ordenado, responsable, rápido y dirigido de desplazamiento masivo de los ocupantes de un establecimiento hacia la zona de seguridad de este frente a una emergencia, real o simulada.

**Explosión:**

Fuego a mayor velocidad, que produce rápida liberación de energía y aumento del volumen de un cuerpo mediante una transformación física y química.

**Extintores de incendio:**

Aparato portable que contiene un agente extinguidor y un agente expulsor, que al ser accionado dirigiendo la boquilla a la base del incendio (llama), permite extinguirlo.

**Iluminación de emergencia:**

Medio de iluminación secundaria, que proporciona iluminación cuando la fuente de alimentación para la iluminación normal falla. El objetivo básico de un sistema de iluminación de emergencia es permitir la evacuación segura de lugares en que transiten o permanezcan personas.

**Incendio:**

Fuego descontrolado en tiempo y espacio

**Monitor de apoyo:**

Persona responsable de evacuar a las personas de su sector, hacia las zonas de seguridad, al momento de presentarse una emergencia. El monitor de apoyo reporta ante el coordinador de piso o área.

**Plan de emergencia y evacuación:** conjunto de actividades y procedimientos para controlar una situación de emergencia en el menor tiempo posible y recuperar la capacidad operativa de la organización, minimizando los daños y evitando los posibles accidentes.

### **Pulsadores de emergencia:**

Estos elementos, al ser accionados por algún ocupante del edificio, activan inmediatamente las alarmas de incendio, lo que permite alertar de alguna irregularidad que está sucediendo en algún punto de la oficina/instalación.

### **Red húmeda:**

Sistema está conformado por una manguera conectada a la red de agua potable del edificio (de hecho, es un arranque que sale de la matriz de los medidores individuales) y que se activa cuando se abre la llave de paso. En su extremo cuenta con un pitón que permite entregar un chorro directo o en forma de neblina, según el modelo.

### **Red inerte de electricidad:**

Corresponde a una tubería de media pulgada, por lo general de acero galvanizado cuando va a la vista y de Conduit PVC cuando va embutida en el muro, en cuyo interior va un cableado eléctrico que termina con enchufes en todos los pisos (es una especie de alargador). Esta red tiene una entrada de alimentación en la fachada exterior y bomberos la utiliza cuando en el edificio no hay suministro eléctrico y este personal requiere conectar alguna herramienta o sistema de iluminación para enfrentar una emergencia.

### **Red seca:**

Tubería galvanizada o de acero negro de 100 mm, que recorre todo el edificio y que cuenta con salidas en cada uno de los niveles y una entrada de alimentación en la fachada exterior de la edificación, **SIN PRESION DE AGUA PERMANENTE**

### **Simulación:**

Ejercicio práctico "de escritorio", efectuado bajo situaciones ficticias controladas y en un escenario cerrado. Obliga a los participantes a un significativo esfuerzo de imaginación.

### **Sismo:**

Movimiento telúrico de baja intensidad debido a una liberación de energía en las placas tectónicas.

### **Vías de evacuación:**

Ruta libre, continua y debidamente señalizada que conduce en forma expedita a un lugar seguro.

### **Zona de seguridad:**

lugar de refugio temporal que ofrece un grado de seguridad frente a una emergencia, en el cual se puede permanecer mientras esta situación finaliza.

## 4. ARTICULACIÓN DEL PLAN DE SEGURIDAD ESCOLAR

Para que el Plan Específico de Seguridad Escolar responda eficientemente a las necesidades de seguridad que la misma realidad del establecimiento y su entorno presentan, resulta de gran conveniencia organizar también el trabajo de confección de dicho plan.

### 5.1.- EL PLAN DEBERÁ

- Estar basado en la realidad de riesgos de la unidad educativa y su entorno.
- Responder a una priorización o mayor importancia de esos riesgos.
- Consultar recursos para esas prioridades.
- Ser entrenado periódicamente, revisándose su efectividad, corrigiéndose y actualizándose regularmente.
- Consultar acciones para la prevención, preparación y atención de emergencias.
- Dar mayor y especial importancia a la prevención.

### 5.2.- DISEÑO DEL PLAN

El plan debe diseñarse conteniendo los siguientes aspectos.

#### **Objetivos:**

Expresión de lo que se desea conseguir con el plan. Evidentemente el objetivo central es la seguridad integral de la comunidad escolar, del cual deben desprenderse los demás objetivos específicos que la misma realidad del establecimiento indique.

#### **Actividades:**

Son las acciones directas del plan. Responden a la pregunta ¿Qué hacer? Por lo tanto, deben estar orientadas a conseguir los objetivos.

#### **Programas:**

Permiten organizar las actividades. Para conformar los distintos programas se deben establecer las afinidades existentes entre las diversas actividades. Por ejemplo, **un programa de capacitación estará conformado por todas aquellas actividades destinadas a instruir a la comunidad escolar sobre el tema.**

**Otro programa debe estar referido específicamente al desarrollo del proceso AIDEP de microzonificación de riesgos y de recursos.**

**Debe diseñarse un programa de difusión y sensibilización, un programa operativo de respuestas ante emergencias, un programa de mejoras de la infraestructura y equipamiento del edificio del establecimiento, y todos aquellos que sean necesarios o que la inventiva de la misma comunidad escolar vaya produciendo.**

## 5. INFORMACIÓN GENERAL

### 5.1. INFORMACIÓN GENERAL

<b>Nombre del establecimiento educacional</b>	COLEGIO GUARDIA MARINA RIQUELME		
<b>Nivel educacional</b>		Educación Básica	Educación Media
<b>Dirección</b>	LEVARTE 260		
<b>Comuna/Región</b>	VALPARAISO QUINTA REGION		
<b>Nº de pisos</b>	3		
<b>Nº de subterráneos</b>	1		
<b>Superficie construida m<sup>2</sup></b>	2500 m <sup>2</sup>		
<b>Capacidad máxima de ocupación</b>	2500 m <sup>2</sup>		
<b>Generalidades</b>	<div style="border: 1px solid black; padding: 5px;"> EDIFICIO DE CONSTRUCCION SOLIDA  EQUIPO CONTRA INCENDIO MANGUERA Y  EXTINTORES DE CO2 P.Q.S </div>		

### 5.2. INTEGRANTES DEL ESTABLECIMIENTO

<b>Cantidad trabajadores</b>	76	
<b>Cantidad alumnos</b>	720	
<b>Personal externo</b>	Casino	<b>Cantidad. 3</b>
	Auxiliares de aseo	<b>Cantidad. 8</b>
	Seguridad	<b>Cantidad 0</b>
	Otros	<b>Cantidad 0</b>
	Otros	<b>Cantidad. 0</b>



**5.3. EQUIPAMIENTO DEL ESTABLECIMIENTO PARA EMERGENCIAS**

<b>Cantidad de extintores</b>	<b>12</b>		
<b>Gabinete red húmeda</b>	<input checked="" type="radio"/> SI <input type="radio"/> NO	<b>Cantidad</b>	
<b>Red seca</b>	<input checked="" type="radio"/> SI <input type="radio"/> NO		
<b>Red inerte</b>	<input type="radio"/> SI <input checked="" type="radio"/> NO		
<b>Iluminación de emergencia</b>	<input checked="" type="radio"/> SI <input type="radio"/> NO		
<b>Altoparlantes</b>	<input type="radio"/> SI <input checked="" type="radio"/> NO		
<b>Pulsadores de emergencia</b>	<input type="radio"/> SI <input checked="" type="radio"/> NO	<b>Cantidad</b>	.
<b>Detectores de humo</b>	<input type="radio"/> SI <input checked="" type="radio"/> NO	<b>Cantidad</b>	

# METODOLOGÍAS

## AIDEP - ACCEDER

### 6. METODOLOGÍA AIDEP

La metodología AIDEP constituye una forma de recopilar información. Esta información deberá quedar representada en un mapa, plano o cartografía muy sencilla, con simbología conocida y reconocible por todos.

La palabra AIDEP es un acróstico, vale decir, está formada por la primera letra del nombre de cada una de las cinco etapas a cumplir:

- |          |  |                           |
|----------|--|---------------------------|
| <b>A</b> | Análisis Histórico                               | ¿Qué nos ha pasado?       |
| <b>I</b> | Investigación en Terreno                         | ¿Dónde están los riesgos? |
| <b>D</b> | Discusión de Prioridades                         |                           |
| <b>E</b> | Elaboración del Plan                             |                           |
| <b>P</b> | Plan Específico de seguridad del establecimiento |                           |

#### 6.1. ANÁLISIS HISTÓRICO

¿Qué nos ha pasado?

En esta etapa se debe revisar toda aquella información sobre situaciones que en el pasado han puesto en riesgo o han dañado a las personas, a los bienes y medio ambiente del establecimiento y de su entorno.

#### 6.2. INVESTIGACIÓN EN TERRENO

¿Dónde y cómo podría pasar?

Se debe recorrer cada espacio del establecimiento y del entorno, para verificar en terreno si permanecen o no las condiciones de riesgo descubiertas en el análisis histórico. En este trabajo en terreno se hace indispensable observar también si existen nuevos

elementos o situaciones de riesgo (ANEXO 6), las que deben ser debidamente consignadas. Esta etapa puede ser apoyada por el análisis de los planos del establecimiento.

### **7.3.- DISCUSIÓN Y ANÁLISIS DE LOS RIESGOS Y RECURSOS DETECTADOS**

En esta etapa el Comité con todos sus integrantes, incluidos los representantes de Carabineros, Salud y Bomberos y de otros organismos o instancias técnicas que lo componen, se reúne para discutir y analizar los riesgos y recursos consignados, fundamentalmente para otorgarles la debida priorización: ya sea por el factor tiempo (porque puede ocurrir una emergencia en cualquier momento) o por el impacto o gravedad del daño que pudiera presentarse.

### **7.4.- ELABORACIÓN DEL MAPA**

Culminada la discusión y análisis con sus respectivas conclusiones, se debe iniciar la elaboración o confección del mapa.

Este debe ser un croquis o plano muy sencillo, utilizando una simbología conocida por todos y debidamente indicada a un costado del mismo mapa.

El mapa debe ser instalado en un lugar visible del establecimiento, para que toda la comunidad tenga acceso a la información allí contenida.

### **7.5.- PLAN ESPECÍFICO DE SEGURIDAD DE LA UNIDAD EDUCATIVA**

El Plan Específico (ANEXO 7) viene a reunir ordenada y organizadamente todos y cada uno de los elementos, acciones, ideas, programas, etc., que se estimen necesarios para el reforzamiento de la seguridad escolar en el establecimiento y su entorno inmediato, vale decir, el área alrededor del establecimiento por la cual circulan los distintos estamentos de la comunidad escolar para el cumplimiento de sus respectivas funciones.

**AIDEP** no concluye con la elaboración del mapa ni con la confección del plan. El objetivo es que llegue a constituirse en una práctica habitual del establecimiento, a modo de programa de trabajo, para ir permanentemente actualizando la información sobre riesgos y recursos.

**FICHA PUNTOS CRÍTICOS (Riesgos Detectados):**

Este formulario está destinado a registrar los puntos y/o situaciones de riesgo al interior como al exterior del Establecimiento Educacional.

Idealmente, el Comité de Seguridad Escolar, durante el proceso de diagnóstico de riesgos debe ir, inicialmente, registrando las ideas de solución que vayan surgiendo durante la detección de puntos críticos o situaciones de riesgo, para luego evaluar la factibilidad de aplicación según capacidades y recursos.

**COMITÉ DE SEGURIDAD ESCOLAR:**  
COLEGIO GUARDIAMARINA RIQUELME

**DIRECTOR (A):** JUAN E. DE LA CERDA M.  
\_\_\_\_\_

**COORDINADOR DE SEGURIDAD ESCOLAR:**  
\_\_\_\_\_ KAREN GUTIÉRREZ \_\_\_\_\_

**Fecha Constitución del Comité** 29 / 09 / 23

\_\_\_\_\_ |  | \_\_\_\_\_  
E

RIESGO/ PUNTO CRÍTICO	INTERNO/ EXTERNO  (Indique con una "I" si esta al interior del establecimiento o con una "E" si es el entorno inmediato.)	UBICACIÓN EXACTA	IMPACTO EVENTUAL	SOLUCIONES POSIBLES	RECURSOS NECESARIOS

## 7. METODOLOGÍA ACCEDER

### Programa operativo de respuesta ante emergencias

Esta metodología permite la elaboración de planes operativos de respuesta, con el objeto de determinar qué hacer en una situación de crisis y cómo superarla. Vale decir, la aplicación de ACCEDER no debe esperar la ocurrencia de una emergencia, sino que amerita definiciones anteriores, que deben quedar claramente expresadas en el plan y en el respectivo programa.

Su nombre también constituye un acróstico, conformado por la primera letra del nombre de cada una de las etapas que comprende.

- A** Alerta y Alarma
- C** Comunicación e Información
- C** Coordinación
- E** Evaluación Primaria
- D** Decisiones
- E** Evaluación Secundaria
- R** Readecuación del Plan

### 7.1. ALERTA Y ALARMA

La alerta es un estado declarado. Indica mantenerse atento. Por ejemplo, se conoce o maneja información sobre la posible ocurrencia de vientos huracanados, nevazones, fuertes precipitaciones, entre otros fenómenos y se deben tomar todas las precauciones necesarias para que provoquen el menor daño posible.

La alarma, por su parte, es la señal o el aviso sobre algo que va a suceder en forma inminente o que ya está ocurriendo. Por tanto, su activación significa ejecutar las instrucciones para las acciones de respuesta. Por ejemplo, frente a un amago de incendio o incendio declarado, se activa una señal especial de timbre o campana, para adoptar las medidas que el plan y la magnitud del problema indican.

## **8.2.- COMUNICACIÓN E INFORMACIÓN**

Son dos conceptos claves, que permiten entender el desarrollo de la metodología **ACCEDER**.

La comunicación es un proceso donde hay, al menos: un emisor o quien envía un mensaje; el mensaje o lo expresado, y un receptor o quien recibe el mensaje. Para que haya una efectiva comunicación, el mensaje debe ser comprendido por el receptor, quien a su vez entrega un nuevo mensaje a quien fuera el emisor, lo que produce un efecto conocido como retroalimentación. Lo anterior, para mantener vivo y enriquecer constantemente el proceso.

## **8.3.- COORDINACIÓN**

La coordinación no es otra cosa que el logro de una armonía entre los elementos que se conjugan en una determinada situación, bajo un mismo objetivo. Supone el trabajar en acuerdo, lo que se hace urgente e indispensable durante una situación de emergencia. Deben haberse establecido previamente tanto los mecanismos de coordinación interna como con los organismos externos, entre ellos Bomberos, Salud, Carabineros.

## **8.4.- EVALUACIÓN (PRIMARIA)**

Esta fase plantea una valoración de las consecuencias producidas por una emergencia. Constituye una labor destinada a objetivar las reales dimensiones del problema. ¿Qué pasó? ¿Qué se dañó? ¿Cuántos y quiénes resultaron afectados?

## **8.5.- DECISIONES**

De acuerdo a los daños y a las respectivas necesidades evaluadas, el Mando Conjunto adoptará las decisiones de atención a las personas, como asignar tareas especiales, reubicar o trasladar a las personas afectadas, asignar recursos de acuerdo a las necesidades presentes, coordinarse con directivos superiores del sistema escolar, reiniciar o no las clases en función de las condiciones del momento, etc.

## **8.6.- EVALUACIÓN (SECUNDARIA)**

La segunda evaluación tiene como fin contar con antecedentes más acabados sobre las repercusiones del fenómeno adverso que afectó o aún está afectando a la unidad educativa.

Esta segunda evaluación va a depender de la magnitud de la emergencia y puede incluir un seguimiento a la comunidad afectada; profundización sobre los daños a la

infraestructura y su entorno si es el caso; el ánimo de la comunidad escolar, estado del sistema de comunicaciones y de transporte, etc.

De acuerdo a esos antecedentes, se analizarán los recursos necesarios, tanto internos como externos.

### **8.7.- READECUACIÓN DEL PLAN**

Esta fase, a cargo del Comité de Seguridad del establecimiento, permite un recordatorio de la importancia de aprender de las experiencias, para aplicar medidas correctivas y no repetir errores o mejorar lo obrado.

## **8. COMITÉ DE SEGURIDAD ESCOLAR DEL ESTABLECIMIENTO (CSE)**

La primera acción a efectuar para aplicar el Plan Integral de Seguridad Escolar, es la **CONSTITUCIÓN DEL COMITÉ DE SEGURIDAD ESCOLAR DEL ESTABLECIMIENTO**.

- Es responsabilidad del director de la unidad educativa conformar y dar continuidad de funcionamiento al Comité, a través del cual se efectúa el proceso de diseño y actualización permanente del Plan Específico de Seguridad Escolar del establecimiento. Este plan es una herramienta sustantiva para el logro de un objetivo transversal fundamental, como lo es el desarrollo de hábitos de seguridad, que permite a la vez cumplir con un mejoramiento continuo de las condiciones de seguridad en la unidad educativa, mediante una instancia articuladora de las más variadas acciones y programas relacionados con la seguridad de todos los estamentos de la comunidad escolar.
- Informar a la comunidad escolar.
- Convocar a reunión de profesores y personal administrativo.
- Incentivar entre el profesorado el plan.
- Llamar a reunión informativa de padres y apoderados.
- Informar a los alumnos.
- Incentivar la atención sobre el tema, dada su incidencia prioritaria en la calidad de vida de todos los estamentos de la unidad educativa.
- Efectuar ceremonia constitutiva.

### **8.1. QUIÉNES DEBEN INTEGRAR EL COMITÉ DE SEGURIDAD ESCOLAR**

- Director y representantes de la dirección del colegio.
- Representantes del profesorado.
- Representantes de los alumnos de cursos superiores (de preferencia correspondientes al centro de alumnos si éste existe).

- Representantes de organismos de protección (Carabineros, Bomberos y Salud) que pudieran estar representados o contar con unidades en el entorno o en el mismo establecimiento (Cruz Roja, Defensa Civil, Scouts).
- Representantes del centro general de padres y apoderados.
- Representante del Comité Paritario de Higiene y Seguridad.
- Representantes de los organismos administradores de la Ley 16.744 sobre Accidentes del Trabajo y Enfermedades Profesionales (**ACHS**).

## 8.2. MISIÓN Y RESPONSABILIDADES DEL COMITÉ DE SEGURIDAD ESCOLAR

- La misión del comité es coordinar a toda la comunidad escolar del establecimiento, con sus respectivos estamentos, a fin de ir logrando una activa y masiva participación en un proceso que los compromete a todos, puesto que apunta a su mayor seguridad y mejor calidad de vida.
- Una vez conformado el Comité de Seguridad Escolar (Anexo 1. Nómina Comité de Seguridad Escolar), la primera tarea específica que debe cumplir es proyectar su misión a todo el establecimiento, sensibilizando a sus distintos estamentos y haciéndolos participar activamente en sus labores habituales. Esto a través de los distintos medios de comunicación internos existentes (murales, web, e-mails, etc.).
- El comité, en conjunto con la comunidad escolar, debe contar con el máximo de información sobre los riesgos o peligros al interior del establecimiento y entorno o área en que está situado, ya que estos peligros o riesgos pueden llegar a provocar un daño a las personas, a los bienes o al medio ambiente.
- Diseñar, ejecutar y actualizar continuamente el Plan Integral de Seguridad Escolar del establecimiento.
- Diseñar y ejecutar programas concretos de trabajo permanente, que apoyen en su accionar a toda la comunidad del establecimiento.
- El comité estará a cargo de la creación de un grupo de emergencia, el cual tendrá dentro de sus responsabilidades realizar la actividad de evacuación del establecimiento educacional frente a cualquier emergencia. Este grupo deberá contar con un coordinador general, coordinador de área o piso y personal de apoyo.
- Crear un sistema de información periódica de las actividades y resultados del Comité de Seguridad Escolar.
- Invitar a reuniones periódicas de trabajo.



- Colaborar en el diseño de los programas de capacitación y sensibilización.

### 8.3. ORGANIGRAMA

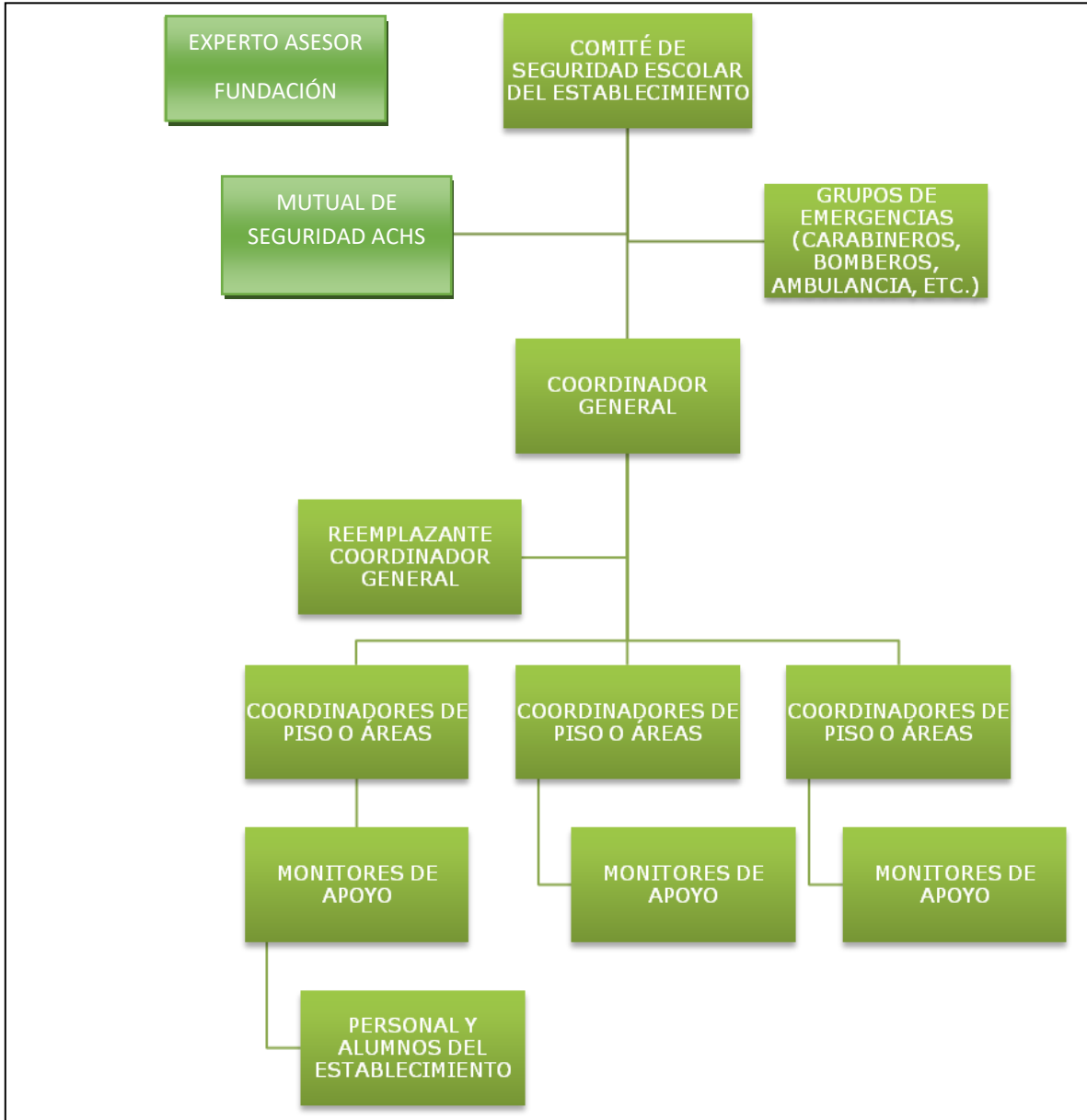

## **9. RESPONSABILIDADES Y FUNCIONES DE LOS INTEGRANTES DEL COMITÉ**

### **EL DIRECTOR(A):**

Responsable definitivo de la seguridad en la unidad educativa, preside y apoya al Comité y sus acciones.

### **EL MONITOR O COORDINADOR DE SEGURIDAD ESCOLAR DEL ESTABLECIMIENTO:**

- En representación del director, coordinará todas y cada una de las actividades que efectúe el Comité, a modo de secretario ejecutivo, vinculando dinámicamente los distintos programas que formarán parte o son parte del plan de trabajo.
- La coordinación permite un trabajo armónico en función del objetivo común: seguridad.
- El Coordinador deberá, precisamente, lograr que los integrantes del Comité actúen con pleno acuerdo, para aprovechar al máximo las potencialidades y recursos. Para ello, deberá valerse de mecanismos efectivos de comunicación, como son las reuniones periódicas y mantener al día los registros, documentos y actas que genere el Comité.
- Además, deberá tener permanente contacto oficial con la Municipalidad, las unidades de Bomberos, Carabineros y de Salud del sector donde esté situado el establecimiento, a fin de ir recurriendo a su apoyo especializado en acciones de prevención, educación, preparación, ejercitación y atención en caso de ocurrir una emergencia.

### **REPRESENTANTES DEL PROFESORADO, ALUMNOS, PADRES APODERADOS Y ASISTENTES DE LA EDUCACION:**

- Deberán aportar su visión desde sus correspondientes roles en relación a la unidad educativa, cumplir con las acciones y tareas que para ellos acuerde el Comité y proyectar o comunicar, hacia sus respectivos representados, la labor general del establecimiento en materia de seguridad escolar.
- Representantes de las unidades de Carabineros, Bomberos y de Salud constituyen instancias de apoyo técnico al Comité y su relación con el establecimiento educacional deberá ser formalizada entre el director y el jefe máximo de la respectiva unidad.

- Esta relación no puede ser informal. La vinculación oficial viene a reforzar toda la acción del Comité de Seguridad Escolar no sólo en los aspectos de prevención, sino que también en la atención efectiva cuando se ha producido una emergencia.

**REPRESENTANTES DE OTROS ORGANISMOS**, tales como Cruz Roja, Defensa Civil, Scouts, etc., tanto del establecimiento como del sector, deben ser invitados a formar parte del Comité, para su aporte técnico a las diversas acciones y tareas que se acuerden.

**ACTA DE CONSTITUCIÓN COMITÉ DE SEGURIDAD ESCOLAR 2023**

COMITÉ DE SEGURIDAD ESCOLAR (Nombre del Establecimiento Educativo) <b>Guardiamarina Riquelme</b>	<b>Estamento</b>	Especificar si la persona es parte del estamento, Directivo, Docente, Administrativo, Estudiantil o Padre/Apoderado.
DIRECTOR (A) <b>Juan Eduardo de la Cerda Merino</b>	<b>Cargo/Status</b>	En el caso de funcionarios, indicar el cargo. De lo contrario, se indicará nuevamente el estamento (Estudiantil/Padre/Apoderado)
COORDINADOR DE SEGURIDAD ESCOLAR: <b>Karen Gutiérrez Delgadillo</b>	<b>Curso</b>	Precisar sólo quienes tienen una referencia directa con algún curso en su relación con la unidad educativa (ejemplos: Alumnos, Profesores, Jefes, Padres/Apoderados).
Fecha Constitución del Comité 29 de septiembre de 2023   Firma Director Establecimiento	<b>Rol</b>  	Responsabilidades específicas otorgadas en el Plan de Seguridad Escolar (cada integrante tendrá un rol en la gestión preventiva y un rol en la gestión de primera atención en un accidente o emergencia). Este dato puede mantenerse pendiente hasta que hayan sido así.

Nombre	Estamento	Cargo/Status
Isabel Figueroa Espinosa	Profesora	Representante de los Profesores
Paola Gómez Giuffra	Apoderada	Presidente Centro de Padres
Natalia Cañete Olavarría	Alumna	Presidente Centro de Alumnos
Jessica Soto Carrasco	Asistente	Representante de Asistente Educación
Lissette Lineros Vargas	Asistente	Representante Comité Paritario
Manuel Álvarez Arias	Prevención	Prevencionista

## PLAN DE ACTUACIÓN FRENTE A EMERGENCIAS

### 10. GRUPO DE EMERGENCIA

La misión del grupo de emergencia es coordinar a toda la comunidad escolar del establecimiento, con sus respectivos estamentos, a fin de ir logrando una activa y masiva participación en las actividades que aporten al plan evacuación en caso de emergencias, puesto que apunta a su mayor seguridad y, por ende, a su mejor calidad de vida.

A continuación, se especificará la función que cada integrante del grupo de emergencia debe ejecutar y la línea de autoridad y responsabilidad que tienen (Anexo 2. Nómina grupo de emergencia).

#### 10.1. COORDINADOR GENERAL

En este caso, se recomienda que la persona del establecimiento educacional que cumpla la labor de coordinador general, sea quien está a cargo del establecimiento durante la jornada (director del colegio).

##### **Funciones y atribuciones:**

- Conocer y comprender cabalmente el plan de emergencia.
- Liderar toda situación de emergencia al interior del establecimiento educacional.
- Decretar la evacuación parcial o total del edificio en caso de emergencia.
- Coordinar con los equipos externos de emergencia los procedimientos del plan de emergencia.
- En conjunto con el comité de seguridad escolar y la ACHS a ejecución de capacitaciones dirigidas a los grupos de emergencias.
- Participar de las reuniones del Comité de Seguridad Escolar.
- Coordinar periódicamente los simulacros de evacuación en caso de emergencias (mínimo uno por semestre).
- En conjunto con el Comité de Seguridad Escolar, revisar periódicamente el plan de emergencia y actualizar si es necesario.
- Gestionar el nombramiento de los integrantes del grupo de emergencia.

## 10.2. COORDINADOR DE PISO O ÁREAS

En este caso, se recomienda que la persona del establecimiento educacional que cumpla la labor de coordinador de piso o área, se encuentre en la zona bajo su responsabilidad para efectos del plan de emergencia, por ejemplo:

- Inspectores
- Administrativos
- Auxiliares

### **Funciones y atribuciones:**

- Liderar la evacuación del piso o área.
- Conocer y comprender cabalmente el plan de emergencia.
- Participar de las reuniones del grupo de emergencia.
- Participar en los simulacros de emergencia de forma activa.
- Difundir los procedimientos a utilizar en caso de emergencias.
- Procurar la operatividad de las vías de evacuación, salidas de emergencia, equipos de emergencia, sistemas de comunicación y alerta.
- Avisar a su reemplazante cada vez que se ausente del piso o área.
- Asumir el mando inmediato de las personas de su piso o área frente a cualquier emergencia.

## 10.3. MONITOR DE APOYO

Los monitores de apoyo serán quienes guíen a un grupo de personas hacia la zona de seguridad. En este caso, se recomienda que las personas del establecimiento educacional que cumplan esta labor, sean quienes se encuentren a cargo de un grupo de alumnos, o para el caso de oficina, cualquier funcionario del establecimiento educacional:

- Profesores
- Administrativos
- Bibliotecario
- Personal de casino
- Alumnos de cursos superiores

### **Funciones y atribuciones:**

- Guiar al grupo a la zona de seguridad.
- Conocer y comprender cabalmente el plan de emergencia.
- Participar de las reuniones del grupo de emergencia.
- Participar en los simulacros de emergencia de forma activa.
- Promover la mantención de las vías de evacuación y salidas de emergencia libres de obstáculos.

#### **10.4. SECCIÓN VIGILANCIA O PORTERÍA**

- Conocer y comprender cabalmente el plan de emergencia.
- Participar en los simulacros de emergencia de forma activa.
- Restringir el acceso de personas y vehículos (con excepción de los equipos de emergencia como bomberos, carabineros, ambulancia, etc.) frente a una emergencia.
- Facilitar el acceso de los equipos externos de emergencia al establecimiento educacional.
- Colaborar con mantener el área de emergencia despejada.

**\*La cantidad de coordinadores de piso o área y de monitores de apoyo dependerá de las características del establecimiento educacional.**

## **11. PROCEDIMIENTOS DE EVACUACIÓN**

### **11.1. PROCEDIMIENTO GENERAL DE EVACUACIÓN**

#### **AL ESCUCHAR LA ALARMA DE EVACUACIÓN:**

- Todos los integrantes del establecimiento dejarán de realizar sus tareas diarias y se prepararán para esperar la orden de evacuación si fuese necesario.
- Conservar y promover la calma.
- Todos los integrantes del establecimiento deberán obedecer la orden del monitor de apoyo y coordinador de área o piso.
- Se dirigirán hacia la zona de seguridad, por la vía de evacuación que se le indique. No se utilizarán los ascensores, si estos existen.
- No corra, no grite y no empuje. Procure usar pasamanos en el caso de escaleras.

- Si hay humo o gases en el camino, proteja sus vías respiratorias y si es necesario avance agachado.
- Evite llevar objetos en sus manos.
- Una vez en la zona de seguridad, permanezca ahí hasta recibir instrucciones del personal a cargo de la evacuación.
- Todo abandono de la instalación hacia el exterior deberá ser iniciada a partir de la orden del coordinador general.

## **OBSERVACIONES GENERALES**

- Obedezca las instrucciones de los coordinadores de piso o área y monitores de apoyo.
- Si el alumno o cualquier otra persona de la institución se encuentra con visitantes, éstos deben acompañarlo y obedecer las órdenes indicadas.
- No corra para no provocar pánico.
- No regrese para recoger objetos personales.
- En el caso de existir personas con algún tipo de discapacidad, procure ayudarlo en la actividad de evacuación.
- Si el establecimiento cuenta con más de un piso y usted se encuentra en otro piso, evacue con alumnos u otras personas que se encuentren en él y diríjase a la zona de seguridad.
- Es necesario rapidez y orden en la acción.
- Use el extintor sólo si conoce su manejo.
- Cualquier duda aclárela con monitor de apoyo, de lo contrario con el coordinador de piso o área.

## **11.2. PROCEDIMIENTO EN CASO DE INCENDIO**

### **11.2.1. TODOS LOS USUARIOS DEL ESTABLECIMIENTO**

Si descubre un foco de fuego en el lugar donde usted se encuentra, proceda de acuerdo a las siguientes instrucciones:

- Mantenga la calma.
- Avise de inmediato a personal del establecimiento.



- Si el fuego es controlable, utilice hasta dos extintores en forma simultánea para apagarlo (esto sólo si está capacitado en el uso y manejo de extintores).
- En caso de no poder extinguir el fuego, abandone el lugar dejándolo cerrado para limitar la propagación. Impida el ingreso de otras personas.
- En caso que sea necesario evacuar, dirijase en forma controlada y serena hacia la “zona de seguridad”.
- Para salir no se debe correr ni gritar.
- En caso que el establecimiento cuente con escaleras, circule por éstas por su costado derecho, mire los peldaños y tómese del pasamanos.
- No reingrese al lugar donde se encontraba hasta que su monitor de apoyo o coordinador de piso o área lo indique.
- En caso de tener que circular por lugares con gran cantidad de humo, recuerde que el aire fresco y limpio lo encontrará cerca del suelo.
- En caso de encontrarse en otro sector, si se ordena una evacuación deberá integrarse a ella sin necesidad de volver a su propio sector.
- No use ascensores en caso de incendios. Sólo use las escaleras.

### 11.2.2. MONITOR DE APOYO

En caso de ser informado o detectar un foco de fuego en el establecimiento, proceda de acuerdo a las siguientes instrucciones:

- En caso de encontrarse fuera de su área de responsabilidad, utilice el camino más corto y seguro para regresar a su sector (esto sólo en caso de ser posible).
- Disponga estado de alerta y evalúe la situación de emergencia.
- Procure que las personas que se encuentren en el sector afectado se alejen.
- Si el fuego es controlable, utilice hasta dos extintores en forma simultánea para apagarlo. De no ser controlado en un primer intento, informe al coordinador de piso o área para que se ordene la evacuación.
- Cuando el foco de fuego sea en otro sector, aleje a los alumnos u otras personas que allí se encuentren de ventanas y bodegas. Ordene la interrupción de actividades y disponga el estado de alerta (estado de alerta implica, guardar pertenencias y documentación, apagar computadores, cerrar ventanas, no usar teléfonos, citófonos, etc. Todo ello, solo en caso que así se pudiera) y espere instrucciones del coordinador general.

- Cuando se ordene la evacuación, reúna y verifique la presencia de todos los alumnos u otras personas que se encuentran en el área, incluyendo visitas, e inicie la evacuación por la ruta autorizada por el coordinador de piso o área.
- Para salir no se debe correr ni gritar. En caso que el establecimiento cuente con escaleras, haga circular a las personas por el costado derecho de éstas, procurando utilizar pasamanos.
- Luego traslade a las personas a la “zona de seguridad” correspondiente a su sector u otra que se designe en el momento y espere instrucciones. En caso de ser docente, revise en el libro de clases para verificar si la totalidad de los alumnos evacuaron.
- Todo abandono de la instalación hacia el exterior deberá ser iniciada a partir de la orden del coordinador general, la cual será informada por este mismo o por los coordinadores de piso o área.

### 11.2.3. COORDINADOR DE ÁREA O PISO

En caso de ser informado o detectar un foco de fuego en el establecimiento, proceda de acuerdo a las siguientes instrucciones:

- En caso de encontrarse fuera de su área de responsabilidad, utilice el camino más corto y seguro para regresar a su sector (esto sólo en caso de ser posible).
- Disponga estado de alerta y evalúe la situación de emergencia.
- Procure que las personas que se encuentren en el sector afectado se alejen.
- Si el fuego es controlable, utilice hasta dos extintores en forma simultánea para apagarlo. De no ser controlado en un primer intento, informe al coordinador general para que se ordene la evacuación.
- Si se decreta la evacuación, cerciórese de que no queden personas en los lugares afectados.
- Instruya para que no se reingrese al lugar afectado, hasta que el coordinador general lo autorice.
- Diríjase en forma controlada y serena hacia la “zona de seguridad”.
- En caso de ser necesario, evacuar hacia el exterior del establecimiento, dar la orden a los monitores de apoyo, una vez que el coordinador general lo determine.
- Una vez finalizado el estado de emergencia, junto al coordinador general, evalúe las condiciones resultantes.
- Recuerde a la comunidad estudiantil que solo la máxima autoridad del establecimiento está facultada para emitir información oficial del siniestro a los medios de comunicación (si éstos se presentaran).

#### **11.2.4. COORDINADOR GENERAL**

En caso de ser informado o detectar un foco de fuego en el establecimiento, proceda de acuerdo a las siguientes instrucciones:

- Disponga estado de alerta y evalúe la situación de emergencia.
- Si se encuentra en el lugar afectado y el fuego es controlable, utilice hasta dos extintores en forma simultánea para apagarlo. De no ser controlado en un primer intento, dé la orden de evacuación.
- Si recibe la información de un foco de fuego, evalúe de acuerdo a los datos entregados.
- Disponga que se corten los suministros de electricidad, gas y aire acondicionado en caso de que exista.
- De ser necesario, contáctese con servicios de emergencia (Carabineros, Bomberos, Ambulancia, etc.).
- Instruir a la comunidad estudiantil para que tengan expeditos los accesos del establecimiento, a fin de permitir el ingreso de ayuda externa y/o salida de heridos o personas.
- Controle y compruebe que cada coordinador de piso o área esté evacuando completamente a los integrantes del establecimiento.
- Cerciórese de que no queden integrantes del establecimiento en las áreas de afectadas.
- Ordene al personal de seguridad que se impida el acceso de particulares al establecimiento.
- Diríjase en forma controlada y serena hacia la “zona de seguridad”.
- Evalúe si es necesario evacuar hacia el exterior del establecimiento.
- Una vez finalizado el estado de emergencia, evalúe condiciones resultantes e informe sus novedades y conclusiones al establecimiento.
- Recuerde a la comunidad estudiantil que solo la máxima autoridad del establecimiento está facultada para emitir información oficial del siniestro a los medios de comunicación (si éstos se presentaran).

#### **11.3. PROCEDIMIENTO EN CASO DE SISMO**

##### **11.3.1. TODOS LOS USUARIOS DEL ESTABLECIMIENTO**

Al iniciarse un sismo, proceda de acuerdo a las siguientes instrucciones:

### **Durante el sismo:**

- Mantenga la calma y permanezca en su lugar.
- Aléjese de ventanales y lugares de almacenamiento en altura.
- Busque protección debajo de escritorios o mesas. Agáchese, cúbrase y afírmese (esto no aplica en casos de construcciones de adobe, material ligero o en aquellos en que detecte posibles desprendimientos de estructuras. En ese caso deben evacuar inmediatamente).

### **Después del sismo:**

- Una vez que finalice el sismo espere la orden de evacuación, que será dada activando la alarma de emergencias.
- Siga a las instrucciones del coordinador de piso o área o de algún monitor de apoyo.
- Evacue sólo cuando se lo indiquen, abandone la instalación por la ruta de evacuación autorizada y apoye a personas vulnerables durante esta actividad (discapacitados, descontrolados, ancianos, etc.).
- No pierda la calma. Recuerde que al salir no se debe correr. En caso que el establecimiento cuente con escaleras, siempre debe circular por costado derecho, mire los peldaños y tómese del pasamanos. Evite el uso de fósforos o encendedores.
- No reingrese al establecimiento hasta que se le ordene.
- Recuerde a la comunidad estudiantil que solo la máxima autoridad del establecimiento está facultada para emitir información oficial del siniestro a los medios de comunicación (si éstos se presentaran).

## **11.3.2. MONITOR DE APOYO**

Al iniciarse un sismo, proceda de acuerdo a las siguientes instrucciones:

### **Durante el sismo:**

- Mantenga la calma.
- Promueva la calma entre las personas que se encuentren en el lugar, aléjelos de los ventanales y lugares de almacenamiento en altura.
- Busque protección debajo de escritorios o mesas e indique a las personas del lugar en donde se encuentra realizar la misma acción, agáchese, cúbrase y afírmese (esto no aplica en casos de construcciones de adobe, material ligero o en aquellos en que

detecte posibles desprendimientos de estructuras. En ese caso deben evacuar inmediatamente).

#### **Después del sismo:**

- Una vez que finalice el sismo espere la orden de evacuación, que será dada activando la alarma de emergencias.
- Guiar a las personas por las vías de evacuación a la “zona de seguridad”, procurando el desalojo total del recinto.
- Recuerde que al salir no se debe correr. En caso que el establecimiento disponga de escaleras, debe circular por costado derecho, mirar los peldaños y tomarse del pasamanos.
- Si es docente, en la zona de seguridad apóyese en el libro de clases para verificar si la totalidad de los alumnos evacuaron.
- Una vez finalizado el estado de emergencia, espere instrucciones para retomar las actividades diarias.
- Recuerde a la comunidad estudiantil que solo la máxima autoridad del establecimiento está facultada para emitir información oficial del siniestro a los medios de comunicación (si éstos se presentaran).

#### **11.3.3. COORDINADOR DE ÁREA O PISO**

Al iniciarse un sismo, proceda de acuerdo a las siguientes instrucciones:

#### **Durante el sismo:**

- Mantenga la calma.
- Busque protección debajo de escritorios o mesas e indique a las personas del lugar en donde se encuentra realizar la misma acción, agáchese, cúbrase y afirmese (esto no aplica en casos de construcciones de adobe, material ligero o en aquellos en que detecte posibles desprendimientos de estructuras. En ese caso deben evacuar inmediatamente).

#### **Después del sismo:**

- Una vez que finalice el sismo espere la orden de evacuación, que será dada activando la alarma de emergencias.
- Promueva la calma.

- Terminado el movimiento sísmico, verifique y evalúe daños en compañía del coordinador general.
- Una vez finalizado el estado de emergencia, evaluar las condiciones resultantes e informar sus novedades y conclusiones al establecimiento.
- Recuerde a la comunidad estudiantil que solo la máxima autoridad del establecimiento está facultada para emitir información oficial del siniestro a los medios de comunicación (si éstos se presentaran).

#### **11.3.4. COORDINADOR GENERAL**

Al iniciarse un sismo, proceda de acuerdo a las siguientes instrucciones:

##### **Durante el sismo:**

- Mantenga la calma.
- Disponga que se corten los suministros de electricidad, gas y aire acondicionado en caso que exista. Póngase en contacto con servicios de emergencia (Carabineros, Bomberos, Ambulancia, etc.).
- Verifique que los coordinadores de piso o área y los monitores de apoyo se encuentren en sus puestos controlando a las personas, esto a través de medios de comunicación internos como por ejemplo walkie talkies.
- Protéjase debajo de escritorios o mesas, agáchese, cúbrase y afírmese (esto no aplica en casos de construcciones de adobe, material ligero o en aquellos en que detecte posibles desprendimientos de estructuras. En ese caso deben evacuar inmediatamente).

##### **Después del sismo:**

- Una vez que finalice el sismo, dé la orden de evacuación del establecimiento, activando la alarma de emergencias.
- Promueva la calma.
- Una vez finalizado el estado de emergencia, evaluar las condiciones resultantes e informar sus novedades y conclusiones al establecimiento.
- Recuerde a la comunidad estudiantil que solo la máxima autoridad del establecimiento está facultada para emitir información oficial del siniestro a los medios de comunicación (si éstos se presentaran).

## 11.4. PROCEDIMIENTO EN CASO DE ARTEFACTO EXPLOSIVO

Ante cualquier evidencia de un paquete, maletín o bulto con características sospechosas que llamen la atención, por haber sido dejado, abandonado u olvidado, se deben adoptar las siguientes medidas.

- Avise de inmediato a personal del establecimiento indicando el lugar exacto donde se encuentra el bulto sospechoso. El personal avisará al coordinador general para ponerlo al tanto de la situación.
- Aléjese del lugar. En caso que se le indique, siga el procedimiento de evacuación.
- **ADVERTENCIA: Por su seguridad, está estrictamente prohibido examinar, manipular o trasladar el bulto, paquete o elemento sospechoso.**
- El coordinador general debe verificar la existencia del presunto artefacto explosivo y de ser necesario dar aviso inmediato a Carabineros.

## 11.5. PROCEDIMIENTO EN CASO DE FUGA DE GAS

### 11.5.1. TODOS LOS USUARIOS DEL ESTABLECIMIENTO

Al producirse una fuga de gas, proceda de acuerdo a las siguientes instrucciones:

- Abra ventanas a modo de realizar una ventilación natural del recinto.
- No utilice teléfonos celulares ni cualquier otro dispositivo electrónico.
- Dé aviso a personal del establecimiento.
- En caso de que se le indique, proceda a evacuar hacia la zona de seguridad que corresponda.

## 12. PROCEDIMIENTO EN CASO DE BALACERA

Protocolos de acción

**Los pasos a seguir ante algún enfrentamiento de balaceras son los siguientes:**

### A) Al estar en salas de clases:

- Los alumnos/as deben obedecer siempre las instrucciones de profesores y asistentes de la educación.
- Los estudiantes, profesores y/o asistentes de la educación deberán permanecer en las salas de clases durante la balacera, recostados en el piso, de preferencia boca abajo, sin levantarse, cubriendo su cabeza con brazos y manos, evitando observar lo que está sucediendo.

- Los Docentes o asistentes de la educación siempre y cuando no corran ningún peligro, deberán cerrar puertas y ventanas, manteniendo alejados a alumnos; de no ser posible, todos deberán permanecer en el piso hasta que se ordene (Profesor o autoridad del colegio que esté a cargo de la situación).
- **\*La zona de Seguridad es el PISO.**
- Los funcionarios deberán dar calma a los estudiantes, en lo posible con actividades de distracción, por ejemplo: conversar, escuchar música o cualquier actividad que les permita distraerse.
- Solo se podrán levantar de su ubicación, cuando los encargados del protocolo y/o Carabineros, verifiquen la normalidad en el entorno.

**B) Al encontrarse en patio (durante recreo o alguna actividad):** funcionarios y/o estudiantes o quienes se encuentren en el exterior, ya sea en baños, patio, áreas administrativas, entre otras, deberán mantener y transmitir calma a personas que se encuentren nerviosas o desesperadas.

Al escuchar la balacera **fuera del colegio**, se debe:

- Buscar el espacio más seguro si fuera posible, por ejemplo, muros, pisos, salas, etc.
- Si no es posible dirigirse a un espacio seguro, debe permanecer quieto, idealmente recostado en el piso boca abajo, sin levantarse, cubriendo su cabeza con brazos y manos, se recomienda evitar observar lo que está ocurriendo, hasta que un encargado de Convivencia Escolar verifique que es seguro volver a la normalidad.

*\*Todo funcionario, ya sea docentes, o asistentes de convivencia, de aula o de aseo debe colaborar con el orden y evacuación de todos los estudiantes al momento de una posible balacera. Sin embargo, de ocurrir un evento complejo que suponga un peligro para la comunidad educacional, se aconseja no abandonar el establecimiento hasta que el incidente esté controlado por carabineros. El principio rector es no abandonar los sitios protegidos hasta que se informe que es seguro hacerlo y no hay riesgo para la comunidad.*

**C) En la salida de clases:**

- Inspectores, docentes, miembros de Convivencia Escolar o cualquier otro funcionario del establecimiento se acercará a los estudiantes, priorizando tranquilizarlos y posteriormente trasladarlos a alguna sala, oficina o muro para protección o cualquier lugar seguro.
- De no ser posible trasladarse a algún lugar seguro, deberán recostarse en el piso donde se encuentran, de preferencia boca abajo, sin levantarse, cubriendo su cabeza con brazos y manos, esperando las indicaciones de Encargados de Convivencia hasta que haya normalidad.



#### **D) Enfrentamiento dentro del establecimiento escolar**

En caso de ocurrir durante periodo de clases:

- Los estudiantes, profesores y/o asistentes de la educación deberán permanecer en las salas de clases durante la balacera, recostados en el piso, de preferencia boca abajo, sin levantarse, cubriendo su cabeza con brazos y manos, evitando observar lo que está sucediendo.
- Los Docentes, asistentes de la educación y alumnos se mantendrán en una zona segura, recostados en el piso cubriendo su cabeza con manos y brazos, sin observar ni exponerse al lugar de los acontecimientos.
- Convivencia Escolar, la directiva o secretaria se comunicará de inmediato con carabineros para abordar la situación de manera segura lo más pronto posible.
- Ningún miembro de la comunidad escolar deberá exponerse al lugar donde está ocurriendo el enfrentamiento.
- Luego de que carabineros logre controlar la situación con los involucrados y el ambiente se calme, la dirección del colegio evaluará la posibilidad de despachar a los estudiantes a sus hogares, previo llamado telefónico a los apoderados.

#### **En caso de ocurrir durante el recreo:**

- Cualquier persona que se encuentre cerca del lugar de enfrentamiento, deberá tirarse al piso, cubriendo su cabeza con manos y brazos, evitando el contacto visual con los involucrados.
- La zona de seguridad es el PISO.
- No correr, ya que esto puede alterar a las demás personas y generar mayores accidentes.
- La subdirectora de Convivencia Escolar o cualquier persona que esté disponible en ese momento y se encuentre fuera de peligro se comunicará de forma inmediata con carabineros para abordar la situación de manera ordenada.
- Luego de que carabineros logre controlar la situación, la dirección del colegio evaluará la posibilidad de despachar a los estudiantes, previo llamado telefónico a los apoderados.

En caso de sospecha de enfrentamiento en la salida, inspectoras/es deberá reingresar a estudiantes, padres y/o apoderados lo más pronto posible (idealmente gateando y sin perder la calma), cerrando rejas y puertas del perímetro, buscando un lugar apto para protegerse, recostándose en el suelo cubriendo la cabeza con manos y brazos, monitoreando y apoyando a toda persona en ese momento.

## INFORMACIÓN GENERAL

- Todo adulto de la comunidad **debe** cooperar manteniendo la calma, monitorear y tranquilizar a quienes gritan, hacen bromas, difunden rumores y observan la situación.
- Si alguna persona se llega a encontrar de frente al individuo, no enfrentarlo, ni contradecir sus indicaciones, evitar mirarlo a la cara, ni posicionarse frente a él y mantener la calma.
- Por ningún motivo se debe realizar grabaciones, ni tomar fotografías.
- El retorno a actividades normales se ordenará, solamente, cuando Convivencia Escolar y/o Carabineros entregue conforme las dependencias del colegio, o se haya reducido y capturado a los individuos.
- La zona de seguridad es el PISO.
- Se brindará apoyo y contención a cualquier persona detectada como vulnerable (ataques, desmayos, llantos, etc.)
- Si durante la balacera se encuentran los padres o apoderados se le permitirá el ingreso al colegio y serán guiados a la zona de seguridad por un asistente de Convivencia Escolar.
- Evitar que estudiantes, padres y apoderados o algún miembro de la comunidad escolar se acerque a la escena y toquen las evidencias del hecho.
- En caso de haber algún herido, un asistente de Convivencia Escolar se comunicará con ambulancia y carabineros para el traslado de inmediato de la persona herida. No entrar en contacto con el o los agresores, ni sacar fotografías o grabar videos de lo sucedido
- En caso de ocurrir una balacera de grandes magnitudes, todos los miembros de la comunidad deberán esperar dentro del establecimiento hasta que la situación sea controlada por carabineros.

## 13. EJERCITACIÓN DEL PLAN INTEGRAL DE SEGURIDAD ESCOLAR

Concluida la etapa de confección del plan de emergencia, debe iniciarse un proceso de perfeccionamiento continuo, a partir del desarrollo de los ejercicios de entrenamiento. Bajo ningún punto de vista se debe probar la efectividad del programa una vez que ocurra un accidente o emergencia. A continuación, los pasos a considerar para el desarrollo de la ejercitación.

- Se deben realizar desde lo más simple hacia lo más complejo; de esta forma se pone a prueba cada elemento que contenga el plan de emergencia.

- En los ejercicios que se realicen es muy importante involucrar cada vez a un número mayor de personas que integran la comunidad escolar.
- Para probar distintos aspectos del plan de emergencia, se deben efectuar ejercicios de escritorio (simulaciones) y de movimientos físicos (simulacros), de esta forma se ponen en práctica todas las etapas del programa.
- **Definir un equipo organizador:**

Será el que diseñará, coordinará y ejecutará el ejercicio. Debe estar presidido por el director del establecimiento y bajo la coordinación del secretario ejecutivo del Comité de Seguridad Escolar, como el coordinador general.
- **Definir un equipo de control:**

Sus integrantes observarán y guiarán el desarrollo del ejercicio, sin asumir roles al interior del mismo. Evaluarán el ejercicio, de acuerdo a los objetos que se ha trazado el Comité de Seguridad Escolar. A modo de recomendación resulta conveniente que el Comité de Seguridad Escolar cree una ficha sencilla de evaluación, como pauta para el equipo de control. Esa ficha deberá contener los aspectos de los objetivos estipulados que deben ser observados, para luego proceder a perfeccionar el plan de emergencia en los puntos que se determinen errados o más débiles.
- **Definir el escenario de crisis:**

Éste simulará el área geográfica o física donde se desarrollará el simulacro. Los participantes deben tener siempre en cuenta que deben imaginar que el evento que están simulando efectivamente se produce en el área física que ficticiamente están recreando. Por ejemplo: incendio en sala de computación.
- **Lógica del ejercicio:**

El equipo organizador debe crear una ficha de ejercicio donde se consideren los aspectos a evaluar y todos los detalles de la actividad:

  - Breve relato del evento.
  - Fecha en que se efectuará el ejercicio.
  - Lugar real o simulado en que se situará el ejercicio.
  - Determinación previa de situaciones que pudieran alterar el ejercicio o conflictos reales que pudieran ocurrir producto del mismo.
  - **Ejemplo:** accidente real de algún alumno producto de movimientos propios del ejercicio y tomar medidas reales.
  - Recursos involucrados.

**a) Elección de participantes:**

De acuerdo a los objetivos planteados y al grado de avance en el proceso de entrenamiento en la unidad educativa, se deberán escoger a quienes interpreten los distintos roles simulados, tales como afectados, lesionados, heridos, evacuados, atrapados, confinados, etc. Quienes tengan roles específicos de coordinación y/u operaciones en el plan de emergencia, relacionados con el tipo de evento que se está simulando, deberán ejercitarlos directamente.

**b) Desarrollo de un guion minutado:**

El equipo organizador, a partir de la lógica del ejercicio, en función de lo indicado en el breve relato de los acontecimientos que ficticiamente detonan el evento de accidente o emergencia simulada, debe confeccionar un guion o relato que detalle, paso a paso e idealmente minuto a minuto la forma en que se van desencadenando los hechos, para ir incluyendo de manera progresiva las operaciones de acuerdo a la secuencia del plan de emergencia. (Anexo 3. Ejemplo guión minutado).

**c) Necesidades logísticas:**

Según el tipo de ejercicio a efectuar y cada una de las características determinadas, deben establecerse los elementos y requerimientos específicos que se deben satisfacer para su buen desarrollo, tales como: autorizaciones, transportes, comunicaciones, alimentación, vestuario y maquillaje de simulación, escenografía, necesidades especiales de seguridad, etc. Se debe tener en cuenta que, aunque se esté organizando una simulación, siempre deberán cubrirse algunas necesidades de elementos.

**d) Análisis previo en terreno:**

El equipo organizador debe visitar y examinar previamente el área en que se efectuara el ejercicio. Si se trata de una simulación y se escoge la misma área física donde ficticiamente ocurrirá el evento, debe tratarse de generar condiciones que acerquen la actividad al máximo de realismo posible. Si es un área distinta, se deberán recrear allí algunas condiciones parecidas a las que tiene el área real.

**e) Desarrollo del ejercicio:**

El ejercicio debe efectuarse según el guion minutado y con los aspectos logísticos planificados. Se debe evitar por todos los medios posibles el anexas, durante el ejercicio, situaciones o condiciones distintas a lo planificado, puesto que se estarían desviando los objetivos trazados. Durante el ejercicio, el equipo de control deberá ir evaluando el ejercicio desde que éste se inicia.

**f) Evaluación del ejercicio:**

Inmediatamente concluido el ejercicio, el equipo organizador, equipo de control y representantes del Comité de Seguridad Escolar de la unidad educativa, deben examinar lo efectuado, con el fin de no correr el riesgo de olvidar detalles que pueden resultar importantes para el perfeccionamiento consignado en el plan de emergencia que se ha entrenado. El objetivo es corregir para perfeccionar.

**g) Posteriormente,** pasados ya algunos días, el comité deberá nuevamente reunirse y evaluar más profundamente el ejercicio, oportunidad en que no cabe duda, se encontrarán nuevas y valiosas lecciones.

### **13.1 PRECAUCIONES GENERALES PARA EL DESARROLLO DEL EJERCICIO**

- Todo ejercicio debe acercarse a la realidad tanto como sea posible, puesto que ello constituye el único modo de recrear algunas condiciones de estrés en la etapa de preparación y entrenar así el modo de controlarlo, puesto que, en situaciones reales, si este aspecto no ha sido previamente abordado, es el que muchas veces provoca las mayores alteraciones para una buena coordinación de respuesta a accidentes y emergencias.
- Todas las comunicaciones que se generen en el ejercicio deberán comenzar y culminar con la frase: "este es un mensaje simulado". El objetivo es que se controle toda la probabilidad de confusión con situaciones reales.
- Todo ejercicio debe ser percibido por la comunidad escolar como una actividad netamente técnica de entrenamiento, destinada a perfeccionar el plan de emergencia, en pos de una mejor y mayor protección y seguridad para todos los estamentos de la unidad educativa.
- Los ejercicios que programe el Comité de Seguridad Escolar para perfeccionar su plan de emergencia, deben ir siempre desde lo más sencillo hacia lo más complicado.

**FICHA DE EVALUACIÓN DE RIESGO**

TIPO DE EJERCICIO:  SIMULACIÓN  SIMULACRO

FECHA:

LUGAR:

OBJETIVO GENERAL:

\_\_\_\_\_

\_\_\_\_\_

OBJETIVOS ESPECÍFICOS:

\_\_\_\_\_

\_\_\_\_\_

\_\_\_\_\_

RESUMEN DEL EVENTOS SIMULADO:

\_\_\_\_\_

\_\_\_\_\_

\_\_\_\_\_

ROLES PARTICIPANTES EN GESTIONES DE RESPUESTA:

\_\_\_\_\_

\_\_\_\_\_

\_\_\_\_\_

COMENTARIO:

\_\_\_\_\_

\_\_\_\_\_

\_\_\_\_\_

ROLES PARTICIPANTES EN AFECTACIONES SIMULADAS:

\_\_\_\_\_

\_\_\_\_\_

\_\_\_\_\_

COMENTARIO:

\_\_\_\_\_

\_\_\_\_\_

\_\_\_\_\_

ASPECTOS ESPECÍFICOS MEDIDOS	RESULTADO		
	ÓPTIMO	ACEPTABLE	NO ACEPTABLE

COMENTARIO GENERAL:

\_\_\_\_\_

\_\_\_\_\_

\_\_\_\_\_

\_\_\_\_\_  
Evaluador

\_\_\_\_\_  
Firma

\_\_\_\_\_  
Fecha de entrega  
de la evaluación

**13.2 ANEXOS**
**ANEXO 1**
**NÓMINA DE COMITÉ DE SEGURIDAD ESCOLAR**

<b>NOMBRE</b>	<b>REPRESENTANTE</b>	<b>CARGO</b>	<b>ROL</b>
Juan E. De la Cerda M.	Directivo	Director	Responsabilidad total del Plan
Karen Gutiérrez Delgadillo	Directiva	Subdirectora de Convivencia	Coordinadora de Seguridad escolar
Isabel Figueroa	Docentes	Representante de los docentes	Representante de los docentes
Yesica Soto	Asistentes	Representante de los Asistentes	Representante de los Asistentes
Paola Gómez	Apoderados	Presidenta CGPA	Representante de los apoderados
Natalia Cañete	Estudiantes	Presidenta Centro de Estudiantes	Representante de los estudiantes
Marcelo Mancilla		Jefe Depto. Aseo y Mantenición	Asesor coordinadora de Seguridad Escolar
Patricia Vargas	ACHS	Prevención ACHS	Asesor colegio en Plan de Seguridad
Lisette Lineros Vargas		Paramédico del Colegio	Coordinación con medios de Salud

<b>Representante</b>	Especificar si la persona es parte del estamento directivo, docente, administrativo, estudiantil o padre/apoderado.
<b>Cargo/Estatus</b>	En el caso de funcionarios indicar el cargo, de lo contrario se indicará nuevamente el estamento.
<b>Rol</b>	Responsabilidades otorgadas dentro del Comité de Seguridad Escolar.

## ANEXO 2

### NÓMINA GRUPO DE EMERGENCIA

Coordinador general de emergencia	Karen Helen Gutiérrez Delgadillo
Cargo	Subdirectora de Convivencia y Formación
Fono	

Reemplazo coordinador general de emergencia	Marcelo Mancilla Arancibia
Cargo	Jefe Depto. Mantención
Fono	

<b>COORDINADORES DE ÁREA O PISO</b>		
<b>NOMBRE</b>	<b>AREA DESIGNADA</b>	<b>REEMPLAZANTE</b>
Patricio Urrutia Villalobos	4° Piso	Mónica Zurita Vergara
Aldo Fuentes Martínez	3er Piso	Andrea Aravena Rojas
Gerardo Alvear Loyola	2° Piso	Tamara Marchant Cortez
Lissette Lineros Vargas	1er Piso	Guillermo Gallardo Cabrera
Rosa Godoy Olivares	Prebásica y 1° EB	Paulina Gómez Hernández
Mariela Jamett Jara	Administración	Paulina Bustos Bastías



## ANEXO 3

### EJEMPLO GUIÓN EJERCICIO METODO “ACEDER”

**10:30 horas:** 10 alumnos juegan al fútbol en la cancha y otros 20 los observan desde la gradería norte.

**10:32 horas:** Se escucha un fuerte crujido y luego se observa el desplome de la fila 4, donde los 8 alumnos que la ocupaban caen hacia abajo y sobre unos 10 a 12 compañeros que estaban en la fila 3, 2 y 1, todos los cuales van cayendo unos sobre otros hasta el suelo. **(ALARMA)**

**10:33 horas:** Alumnos que jugaban corren a socorrerlos, mientras dos de ellos corren a avisar a la Dirección. **(COMUNICACIÓN)**

**10:37 horas:** Coordinador de Emergencia se constituye en el lugar, acompañado del Encargado de Enlace con Salud. **(COORDINACIÓN)**

**10:38 horas:** Coordinador de Emergencia y Enlace de Salud. Evalúan la situación, determinando que, a lo menos, hay 5 alumnos con lesiones de diversa consideración. **(EVALUACIÓN PRELIMINAR)**

**10:40 horas:** Enlace de Salud llama al 131 y solicita dos ambulancias, advirtiendo que deben ser examinados unos 20 alumnos, que han sufrido caída desde gradería desplomada, pudiendo requerirse aún más apoyo médico. Relata brevemente las lesiones que hasta ese momento ha podido constatar. Coordinador de Emergencia comunica el hecho al Director del establecimiento. **(DECISIONES)**

**10:45 horas:** Encargado de Primeros Auxilios y Cruz Roja Juvenil del Establecimiento se constituyen en el lugar, determinando estabilizar a los lesionados. Comienzan a evaluar

preliminarmente al resto de los alumnos afectados, constatando contusiones en cinco de ellos y, al parecer, otros dos con fracturas o esguinces.

**11:00 horas:** Se constituyen en el lugar dos ambulancias, una de ellas con un médico traumatólogo y personal paramédico, quienes transportan de inmediato en camillas a los cuatro alumnos, con un diagnóstico preliminar de: 1 TEC; 1 fractura expuesta en antebrazo derecho; 2 con esguince. El médico ordena el transporte inmediato de los cuatro alumnos ya evaluados, mientras él continuará examinando a otros 16 afectados, solicitando se le envíen otras dos ambulancias. **(EVALUACIÓN COMPLEMENTARIA)**

**11:10 horas:** Coordinador de Emergencia solicita a Encargado de Enlace con Padres y Apoderados, comunicar la situación a las familias de los 4 alumnos derivados a la Posta.

**11:15 horas:** Coordinador de Emergencia solicita a Encargado de Enlace con Padres y Apoderados, comunicar la situación a las familias de los otros 16 alumnos que están siendo examinados. **(READECUACIÓN)**

## ANEXO 4

### TELÉFONOS DE EMERGENCIAS

	FONO
AMBULANCIA	131
BOMBEROS	132
CARABINEROS	133
RESCATE ACHS	1404
PLAN CUADRANTE	9 9249 8783 / 9 9964 3926
CARABINEROS PLAYA ANCHA	32 313 2098
OTROS	

## PAUTA DE EVALUACIÓN SIMULACROS

### COLEGIO GUARDIAMARINA RIQUELME

#### 1. INFORMACIÓN GENERAL

1.1	Región y Comuna	
1.2	Nombre del Establecimiento	
1.3	Número Identificador RBD y RUT	
1.4	Mutualidad ACHS	
1.5	Nombre Director (a)	
1.6	Nombre Encargado(a) PISE	
1.7	Nombre Evaluador(a)	
1.8	Institución del Evaluador	
1.9	Hora inicio simulacro	
1.10	Hora termino	
1.11	Numero tal de participantes	

#### 2. CONDICIONES DE SEGURIDAD AL INTERIOR DEL ESTABLECIMIENTO (responder antes del inicio del simulacro).

N°	Materia	SI	NO	N/A
2.1	Existe un informe de inspección técnica del establecimiento que indique el cumplimiento de la norma sísmica.			
2.1	Existen Lugares de Protección Sísmica al interior del establecimiento visiblemente identificados. (Aplica en inmuebles de construcción formal resistente a sismos)			
2.3	Hay algún sistema de evacuación múltiple para el traslado de lactantes. Ej.: cunas, chalecos, carros de salvataje.			
2.4	Las puertas tienen sentido de apertura hacia el exterior y un sistema para mantenerlas abiertas.			
2.5	Se cuenta con un sistema de señalización de seguridad claro, que oriente a las personas hacia las vías de evacuación.			
2.6	Las vías de evacuación, pasillos, escaleras y salidas se encuentran expeditas.			
2.7	Existen vías de evacuación alternativas en los pisos superiores del establecimiento.			
2.8	El establecimiento cuenta con zonas de seguridad internas y/o externas predeterminadas.			
2.9	Zonas de seguridad internas y/o externas están debidamente señalizadas.			

#### 3. IMPLEMENTACIÓN DE EMERGENCIA DEL ESTABLECIMIENTO (responder antes del inicio del simulacro).

N°	Materia	SI	NO
3.1	El establecimiento cuenta con un procedimiento escrito de emergencia y evacuación ante sismos.		
3.2	Existe un plano general y por sala, donde se indican las vías de evacuación y zonas de seguridad internas y/o externas.		
3.3	Existe un plano general y por sala, donde se indican las vías de evacuación y zonas de seguridad internas y/o externas.		
3.4	Hay un botiquín de primeros auxilios equipado y una persona debidamente capacitada para su uso.		
3.5	Se visualizan extintores en cada área del establecimiento.		
3.6	Se cuenta con algún sistema de traslado de heridos. Ej.: Camillas, sillas de ruedas, tablas espinales.		
3.7	Se cuenta con un megáfono u otro medio para impartir instrucciones a los estudiantes.		
3.8	El sistema de alarma interno es audible y/o visible por todos y mantiene un sonido y/o visibilidad continua		

**4. COMPORTAMIENTO Y ORGANIZACIÓN DE LA COMUNIDAD EDUCATIVA (responder una vez iniciado el simulacro).**

N°	Materia	SI	NO	N/A
4.1	Durante el sismo, los estudiantes y profesores se ubican en Lugares de Protección Sísmica al interior del edificio. (Aplica en inmuebles de construcción formal resistente a sismos)			
4.1	Durante el sismo, los estudiantes y profesores evacúan hacia una Zona de Seguridad al exterior del edificio. (Aplica en inmuebles de construcción no formal, de adobe, autoconstrucción o no regularizadas)			
4.3	El profesor(a) guía la evacuación de los alumnos por las vías de evacuación y hacia la zona de seguridad.			
4.4	Los líderes de evacuación están debidamente identificados. Ej.: Chalecos, gorros, brazaletes u otros.			
4.5	Se utilizan las vías de evacuación y salidas de emergencia. Ej.: Pasillos, escaleras, rampas o mangas.			
4.6	Existe un equipo de funcionarios de apoyo, organizado para la evacuación de lactantes.			
4.7	Se descarta el uso del ascensor durante la evacuación al interior del establecimiento.			
4.8	La evacuación se desarrolla de manera tranquila, ordenada y segura.			
4.9	Se realiza una revisión de las instalaciones, verificando que no hayan quedado personas al interior			
4.10	Se realizó o se simuló el corte de energía eléctrica y de gas por parte de los encargados.			
4.11	En la zona de seguridad se pasa la lista de asistencia y se verifica la			

	presencia de la totalidad de las personas.			
4.12	Hubo organización, tranquilidad y orden de los evacuados en la zona de seguridad.			
4.13	Se realizó una inspección de los daños, antes de retomar las actividades.			
4.14	La comunidad educativa permaneció en las zonas de seguridad hasta la orden de regresar las actividades.			
4.15	El retorno a las actividades fue realizado en orden.			
4.16	Durante el desarrollo del ejercicio, las personas cumplieron con las funciones asignadas en el Plan de Emergencia.			

**5. ACCIONES DE PREPARACIÓN INCLUSIVA (responder antes y durante el simulacro).**

N°	Materia	SI	NO	N/A
5.1	Se identificaron las necesidades especiales de personas en situación de discapacidad para otorgar la ayuda adecuada.			
5.1	El sistema de alarma interno es visible (luces) en el caso de personas en situación de discapacidad de origen auditivo.			
5.3	Se identificaron y se practicaron los roles de los integrantes de la comunidad educativa para dar asistencia.			
5.4	Se asiste a las personas en situación de discapacidad, que lo requerían, durante todo el transcurso de la evacuación.			
5.5	Se observó un sistema integral de acompañantes que asistieron a quienes lo requerían, de acuerdo a sus necesidades.			
5.6	Los accesos, zonas seguras y vías de evacuación permiten la accesibilidad de personas en situación de discapacidad.			
5.7	Hay un circuito que no se encuentra interrumpido en ningún tramo con desniveles, puertas estrechas u obstáculos.			
5.8	Hay un kit de emergencia inclusivo, adaptado a las necesidades de las personas en situación de discapacidad.			
5.9	Se identifica una red de apoyo externa para la evacuación. Ej.: vecinos, Carabineros, Bomberos, Municipio u otros.			
5.10	Los Lugares de Protección Sísmica y las Zonas de Seguridad son accesibles en lo sensorial y en lo físico.			

**6. TIEMPO TOTAL DE EVACUACIÓN Indique el tiempo transcurrido desde el inicio del simulacro hasta la llegada de los últimos evacuados a la zona de seguridad.**

Hrs.	Min.	Seg

**7. TIPO DE DESPLAZAMIENTO DE LAS PERSONAS, DURANTE EL SIMULACRO (marque con una X)**

Ordenado y rápido (4 puntos)		Ordenado y lento (3 puntos)		Desordenado y rápido (2 puntos)		Desordenado y lento (1 punto)	
---------------------------------	--	--------------------------------	--	------------------------------------	--	----------------------------------	--

**8. OBSERVACIONES DEL EVALUADOR. Problemas detectados durante el simulacro que deben ser analizados, incidentes o accidentes ocurridos u otros que considere importante señalar.****9. NIVEL DE LOGRO ALCANZADO Cada respuesta afirmativa es un punto, respuestas negativas cero puntos, no aplica un punto.**

VARIABLES	ESCALA DE PUNTOS	LOGROS OBTENIDOS
CONDICIONES DE SEGURIDAD AL INTERIOR	0 a 2 En Inicio, 3 a 5 En Proceso, 6 a 8 Logro Previsto, 9 Logro Destacado	
IMPLEMENTACIÓN DE EMERGENCIA	0 a 2 En Inicio, 3 a 4 En Proceso, 5 a 6 Logro Previsto, 7 a 8 Logro Destacado	
COMPORTAMIENTO Y ORGANIZACIÓN*	0 a 5 En Inicio, 6 a 10 En Proceso, 11 a 15 Logro Previsto, 16 a 20 Logro Destacado	
ACCIONES DE PREPARACIÓN INCLUSIVA	0 a 2 En inicio, 3 a 5 En Proceso, 6 a 8 Logro Previsto, 9 a 10 Logro Destacado	

\*Incluye puntaje de ítem 7.

**10. FIRMAS**

<b>Firma del Evaluador(a)</b>	<b>Firma del Encargado(a) PISE o Director(a)</b>
<b>RUT:</b>	<b>RUT:</b>

## **ANEXO 5**

# **PLANOS DE EVACUACIÓN**

Preparado por:	<b>KAREN GUTIÉRREZ DELGADILLO</b>
Categoría:	<b>Subdirectora de Convivencia y Formación</b>
Inscripción:	



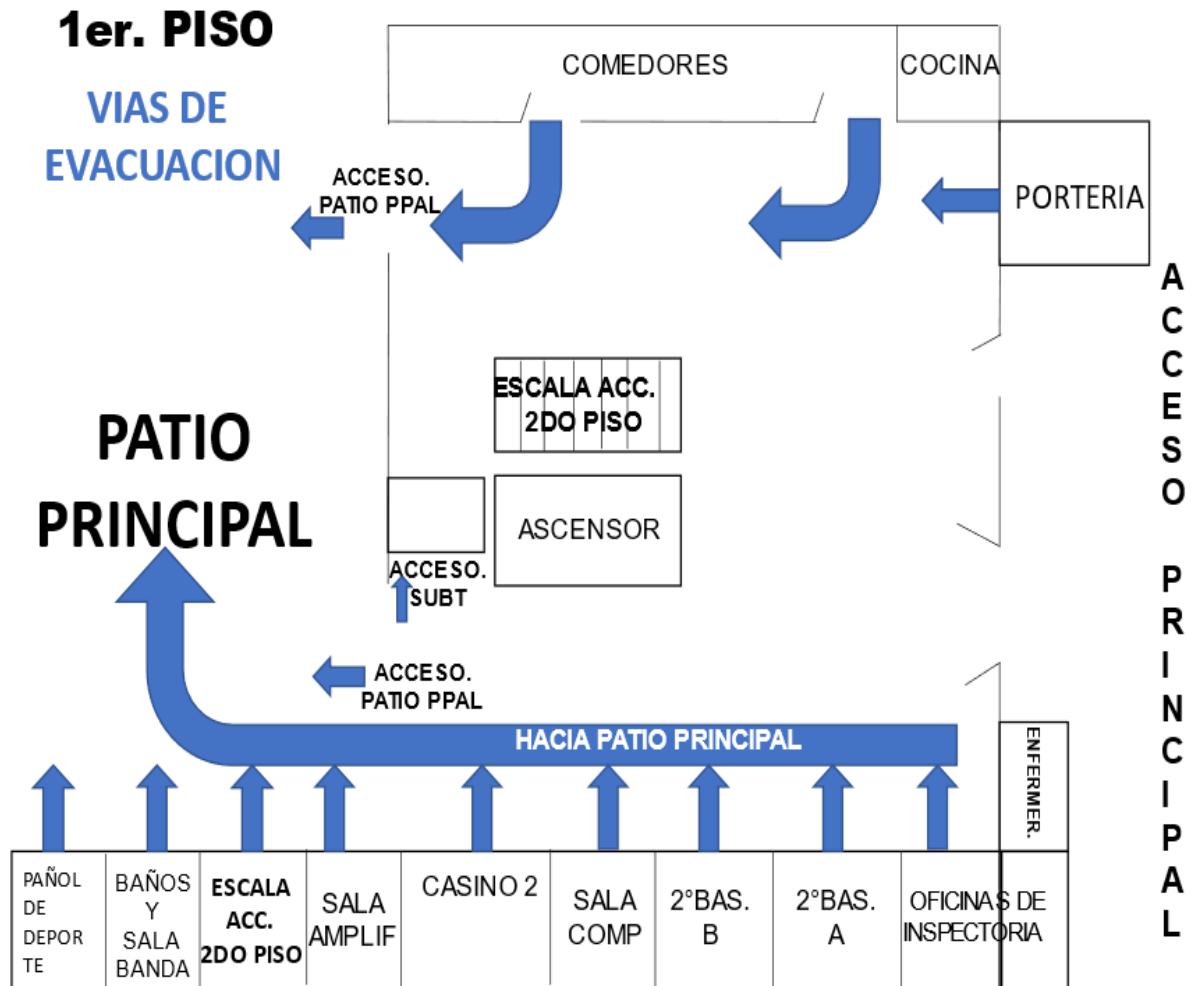

## 2do. PISO

### VIAS DE EVACUACIÓN

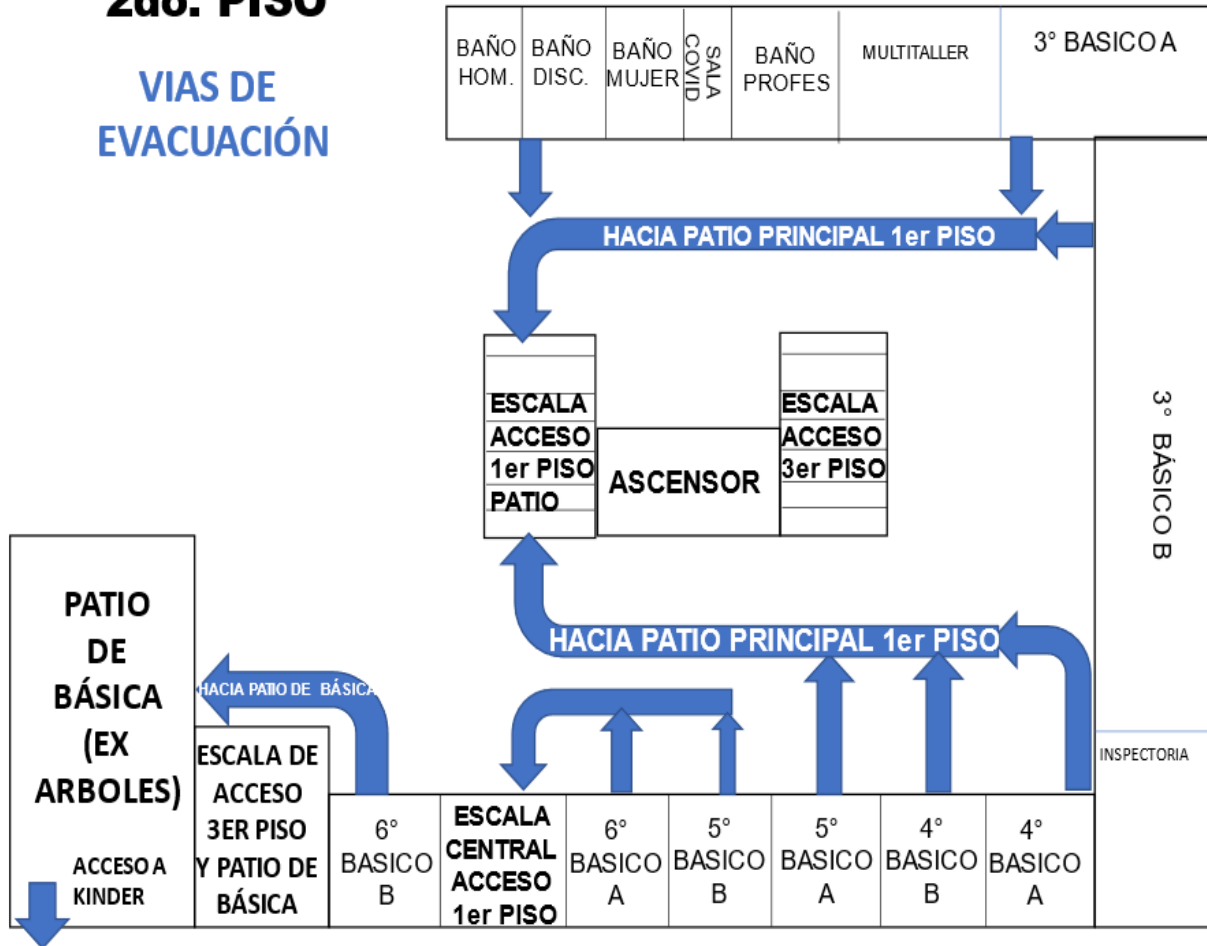

**4to. PISO**  
**VIA DE  
EVACUACIÓN**

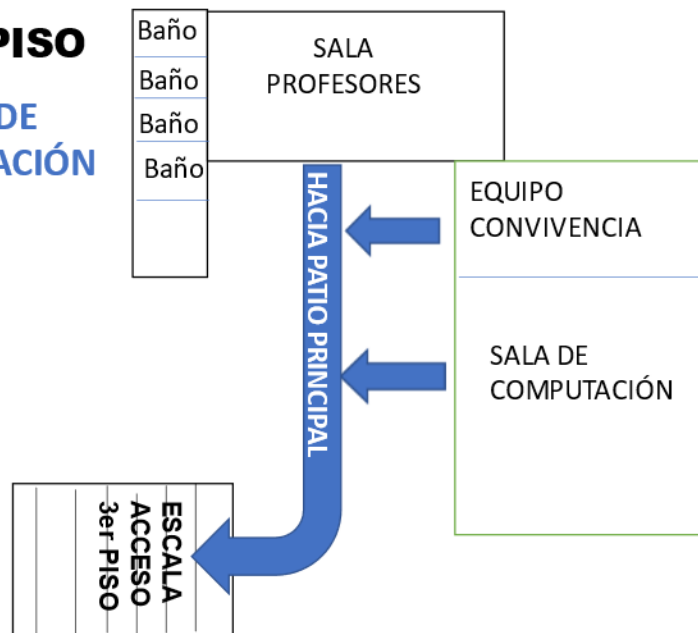

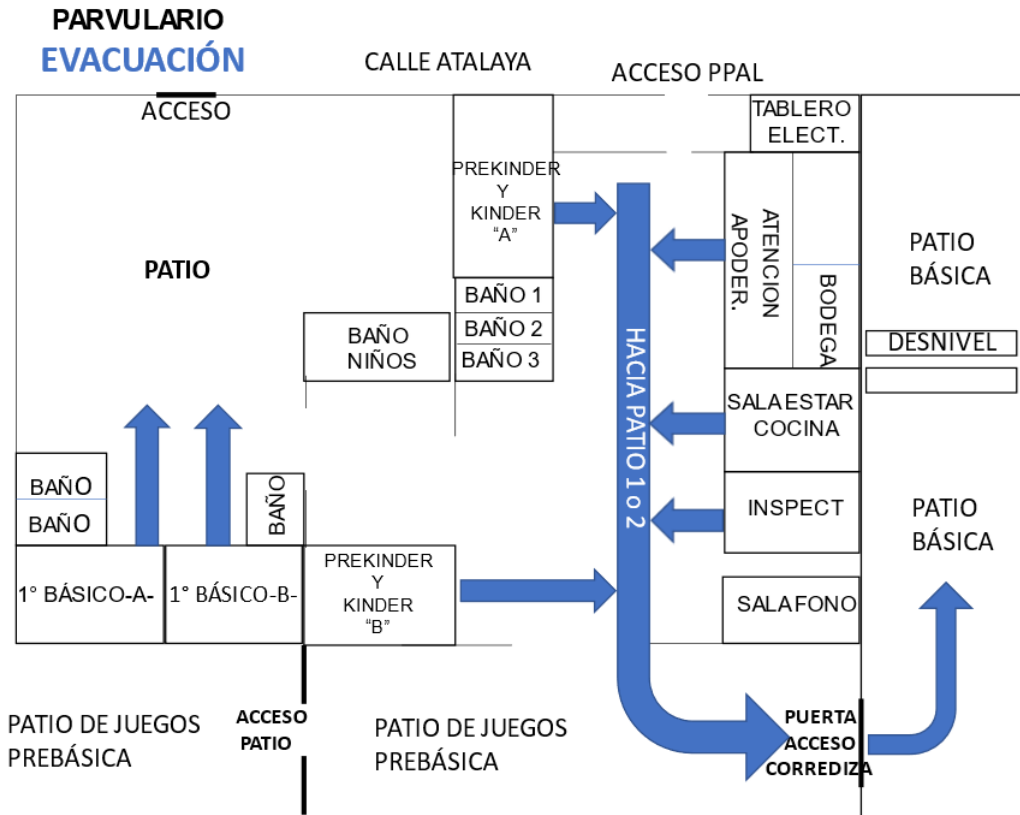

**OFICINAS DIRECCION / EVACUACIÓN**

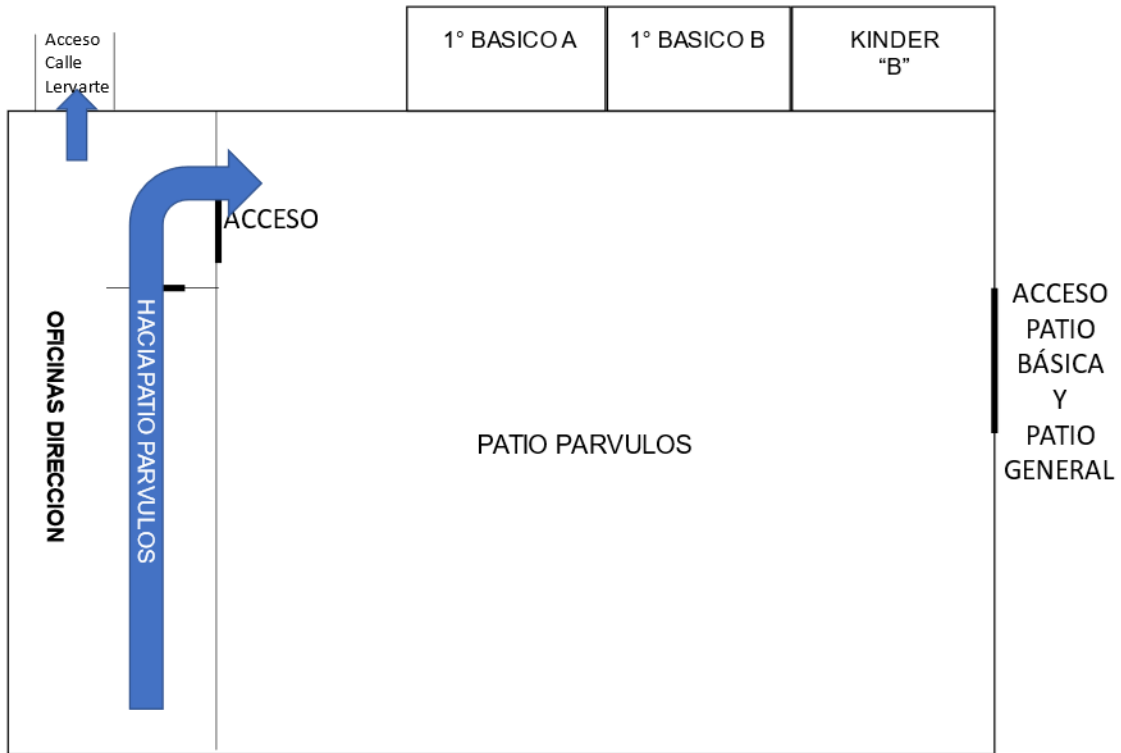

**ANEXO 6**

**Identificación y Análisis de Riesgos Críticos**

Riesgo/ Punto Crítico	Interno / Externo	Ubicación Exacta	Impacto Eventual	Soluciones Posibles	Recursos Necesarios	Clasificación del Riesgo
Movimiento Sísmico	Interno	Sala de clases	Ventanales quebrados  Paredes dañadas	Apoyo departamento de mantenimiento de infraestructuras para su corrección  Dependiendo de la gravedad de la situación, contactar a empresa externa de infraestructuras	Levantamiento de la dirección a administración de la Fundación  Inspecciones preventivas periódicas  Informe o reporte del CPHS/ comité de seguridad escolar	Alto
Vectores	Interno / Externo	Entorno directo del colegio	Transmisión de enfermedades a personal y alumnado del establecimiento	Apoyo departamento de mantenimiento de infraestructuras para su corrección	Levantamiento de la dirección a administración de la Fundación  Inspecciones preventivas periódicas  Informe o reporte del CPHS/ comité de seguridad escolar	Medio

Perros callejeros	Interno / Externo	Entorno directo del colegio	Mordeduras	Apoyo departamento de mantención de infraestructuras para su corrección  Evaluación de medidas preventivas con la comunidad educativa	Levantamiento de la dirección a administración de la Fundación  Inspecciones preventivas periódicas  Informe o reporte del comité paritario/ comité de seguridad escolar	Medio
Asaltos	Interno / Externo	Entorno directo del colegio	Ataque  Daño corporal  Daño psicológico	Apoyo departamento de mantención de infraestructuras para su corrección  Evaluación de medidas preventivas con la comunidad educativa	Levantamiento de la dirección a administración de la Fundación  Simulacros realizados por el comité paritario / comité de seguridad escolar  Apoyo de entidades de emergencia (Carabineros, Bomberos, etc.)	Medio
Incendio en cocina	Interno	Cocina	Quemaduras  Daño a la propiedad	Apoyo departamento de mantención de infraestructuras para su corrección  Dependiendo de la gravedad de la situación, contactar a empresa externa de infraestructuras	Levantamiento de la dirección a administración de la Fundación  Inspecciones preventivas periódicas  Informe o reporte del comité paritario/ comité de seguridad escolar	Alto

Fuga, incendio, y explosión de cilindro de GLP cocina	Interno	Cocina	Escape de gas Quemaduras Daño a la propiedad	Apoyo departamento de mantenimiento de infraestructuras para su corrección  Dependiendo de la gravedad de la situación, contactar a empresa externa de infraestructuras	Levantamiento de la dirección a administración de la Fundación  Inspecciones preventivas periódicas  Informe o reporte del comité paritario/ comité de seguridad escolar	Alto
Existencia de Escaleras	Interno	Pasillos ingreso del establecimiento	Golpes Fracturas Esguinces Muerte	Apoyo departamento de mantenimiento de infraestructuras para su corrección  Dependiendo de la gravedad de la situación, contactar a empresa externa de infraestructuras	Levantamiento de la dirección a administración de la Fundación  Inspecciones preventivas periódicas  Informe o reporte del comité paritario/ comité de seguridad escolar	Medio
Zonas de seguridad no señalizadas	Interno	Pasillos y patios	Caos y desorden durante la emergencia	Apoyo con mutualidad  Asesoría para implementar	Levantamiento de la dirección a administración de la Fundación  Inspecciones preventivas	Bajo



---

Desconocimiento en uso y manejo del extintor	Interno	Establecimiento	Mal manejo de emergencias	Apoyo con mutualidad Asesoría para implementar	Levantamiento de la dirección a administración de la Fundación Inspecciones preventivas periódicas	Bajo
--	---------	-----------------	---------------------------	---	---	------

**ANEXO 7**
**Plan Específico en Prevención de Riesgos**

PLAN DE ACCIÓN						
Acciones	Actividad	Fecha	Gestión	Recursos /Apoyos	Responsable de seguimiento	Estado
Presentación PISE al comité	Reunión	Marzo - Abril	Comité Seguridad Escolar	Sala de clases Notebook Data Registros de Asistencia	Director Coordinador Seg. Escolar	Planificado
Inducción y difusión PISE al personal del establecimiento	Socializar con el personal del establecimiento, dando a conocer los diferentes aspectos del Plan y sus procedimientos.	Marzo - Abril	Comité Seguridad Escolar	Sala de clases Notebook Data Registros de Asistencia	Director Coordinador Seg. Escolar	Planificado
Difusión del Plan Integral de Seguridad Escolar en los apoderados	Socializar con los padres y/o apoderados, dando a conocer los diferentes aspectos del Plan y sus procedimientos.	Marzo - Abril	Comité Seguridad Escolar	Sala de clases Notebook Data Registros de Asistencia	Director Coordinador Seg. Escolar	Planificado
Difundir el Plan Integral de Seguridad Escolar en los estudiantes del establecimiento	Difundir y socializar el Plan Integral de Seguridad Escolar (PISE) en los estudiantes, dando a conocer cómo actuar en caso de una emergencia, así como los diferentes aspectos de éste.	Marzo - Abril	Comité Seguridad Escolar	Sala de clases Notebook Data Registros de Asistencia	Director Coordinador Seg. Escolar	Planificado

Simulacro de evacuación a las distintas emergencias.	Se realizarán dos simulacros anuales de evacuación de los diferentes tipos de emergencia, y de manera conjunta y separada de los niveles escolares.	1era Mayo – Junio / 2da Septiembre- Octubre	Comité Seguridad Escolar	Patio Trasero Colegio Gimnasio Salas de Clases Bomberos	Director Coordinador Seg. Escolar	Planificado
Actualización permanente de diarios murales del establecimiento.	Incorporar periódicamente información de temas del PISE, así como de los resultados de los simulacros en los diarios murales, ubicados en distintos lugares del colegio.	Cuando se requiera	Comité Seguridad Escolar	Diarios Murales Nivel Pre Básica Diarios Murales Enseñanza Básica Diarios Murales Enseñanza Media	Director Coordinador Seg. Escolar	Planificado
Capacitación del Manejo de Extintores.	Se realizará una capacitación teórica y práctica al personal del establecimiento con relación al uso de los extintores.	Actualización Junio - Julio	Comité Seguridad Escolar / Comité Paritario	Patio colegio Salas de Clases Data Extintores	Director Coordinador Seg. Escolar	Planificado
Capacitación de Primeros Auxilios	Se realizará una capacitación didáctica sobre Primeros Auxilios al personal del establecimiento.	Actualización Agosto - Septiembre	Comité Seguridad Escolar/ Comité Paritario	Patio colegio Salas de Clases Data	Director Coordinador Seg. Escolar	Planificado
Capacitación de Procedimientos por GLP (Gas Licuado por Petróleo)	Se realizará una capacitación al personal del colegio sobre los procedimientos de descarga y de emergencia con GLP.	Abril - Mayo	Comité Seguridad Escolar/ Comité Paritario	Patio Salas de Clases Data	Director Coordinador Seg. Escolar	Planificado
Difundir a los funcionarios las nuevas zonas de seguridad según diferentes emergencias.	Socializar las nuevas zonas de seguridad de la institución en caso de determinadas emergencias.	Actualización cuando se requiera	Comité Seguridad Escolar/ Comité Paritario	Patio Gimnasio Sala de clases	Director Coordinador Seg. Escolar	Planificado

Inspección a las Vías de Evacuación de emergencia del establecimiento	Se inspeccionarán el estado de las vías de Evacuación, salidas de emergencia y zonas de seguridad.	Octubre – Noviembre	Comité Seguridad Escolar/ Comité Paritario	Infraestructura Colegio Pauta de Verificación de condiciones	Director Coordinador Seg. Escolar	Planificado
Inspección a las señaléticas de emergencia del establecimiento.	Se inspeccionarán el estado de las señaléticas y la existencia de éstas, tanto para las vías de evacuación, salidas de emergencia y zonas de seguridad.	Octubre – Noviembre	Comité Seguridad Escolar/ Comité Paritario	Señaléticas de Emergencia Apoyo Mutual de Seguridad	Director Coordinador Seg. Escolar	Planificado
Inspección de equipos de extinción de todas las áreas del establecimiento.	Inspección anual a los equipos de extinción.	Octubre – Noviembre	Comité Seguridad Escolar/ Comité Paritario	Extintores Pauta de Verificación de condiciones	Director Coordinador Seg. Escolar	Planificado